Library Nationale 1983 31 NEWSPAPER DIVISION DES JOURNAUX

B133/C/19/7

LATVIJA AMERIKĀ

LATVIAN LANGUAGE NEWSPAPER
Published weekly by the
Latvija Amerika Publishing Limited
Business Offices: 125 Broadview Ave., Toronto, Ont. M4M 2E9, Canada. Editor-in-Chief **A. Kundrats**, 465-7902. USA Editorial Offices: New York, Editor **V. Irbe**, 4035 Rombouts Ave., Bronx, NY 10466; Chicago Editor **V. Jaunkalnietis**, 1805 Taylor Ave., Racine Wis. 53403; California Editor **Karlis Kalejs**, 3822 Markridge Road, La Crescenta, CA 91214.

NR. 21 | **SESTDIENA, 1983. GADA 21. MAIJĀ** | **33. GADS** | **SATURDAY, MAY 21, 1983.**

SECOND CLASS MAIL | **REGISTRATION NUMBER 2249** | **CENA 1 DOLARS**

IZTURĒT UN CĪNĪTIES

PBLA valdes priekšsēdis Dr. O. Pavlovskis LNAK padomes sesijā teiktajā runā citа starpā norādīja:

„Tiem, kam liktenis ir licis atstāt dzimto zemi, tautas pastāvēšana nav tikai teorētisks jautājums. Tā ir pastāvēšanas un eksistences problēma — tā var radīt vai šķelt saites ģimeņu, draugu un paaudžu starpā. Kas dzīvojot tēvzemē bija pats par sevi saprotams, svešumā rada rūpes un grūtības. Ārpus tēvzemes tautība vairs nav mantojama no vecākiem. Ja tas tā būtu, tad pārtautošanās vispār nebūtu iespējama. Svešumā, trimdā, tautība ir ieaugšana vecāku tautībā, un līdz ar to svešumā aizvien jāsaduras ar pārtautošanās draudiem. Tās pašas rūpes ir arī šodien okupētajā Latvijā. Zem genocīda un pārkrievināšanas spiediena — mazajām tautām padomju verdzība nozīmē dzīvības vai bojā ejas jautājumu.

Atbilde uz jautājumu, kas mēs esam, bieži atkarīga no jautātāja perspektīvas. Padomju varai esam CIA aģenti, pasaules miera traucētāji. ASV un Kanadas valdībām dadzis, kas nepārtraukti prasa pēc taisnas rīcības. No vienas puses — brīvo pasauli ir sagrābušas bailes no komūnisma, no otras puses — egoistisks aklums. Gan tās deklarē, ka brīvība ir visu tiesību iemiesojums, bet patiesībā rietumu valstis īsredzīgi skatās uz savām pašreizējām interesēm. Bet būtībā svešu ļaužu uzskats par to, kas mēs esam, nav mums svarīgs — svarīgs ir, ko mēs paši domājam un kā uz to reaģējam.

Latvieši trimdā nav emigranti tradicionālā nozīmē, t.i. labuma, laimes meklētāji; latvietim, kamēr tas ir saistīts ar latviešu sabiedrību, tā ceļa mērķis ir skaidrs un vienkāršs — brīva un neatkarīga Latvija. „Uz Tevi, Latvija, iet visas mūsu domas", teic trimdas dzejniece. Ceļš varbūt būs garš, dažādiem šķēršļiem aizsprostots, bet ātrāk vai vēlāk tas vedīs mūs atpakaļ.

Latvietis trimdā dzīvo it kā divās atsevišķās pasaulēs— latviešu sabiedrībā un patvērumu zemes sabiedrībās ar tās īpatnībām un uzskatiem. Latviešu tautas dēlam un meitai, tās pašas cilmes cilvēkam, jāpieskaņojas gan skandinavu jeb ģermāņu, anglo-sakšu vai pat latīņu temperamentam un kultūrai. Līdz ar to saskatām savu dzīves reālitāti dažkārt vienādi, dažkārt otrādi. Bieži dzīvojot šādā daudzkultūru zīmē, sastopamies gan ar iekšējām, gan ārējām pretrunām, konfliktu un neiecietību. Mums šie dabiskie konflikti ir jāizprot un tie jāņem vērā.

Vislielākie konflikti — dzīvojot pilnvērtīgu dzīvi reizē divās atšķirīgās plāksnēs, ir tai paaudzei, kas vēl dzimusi Latvijā, bet labu daļu no savas izglītības ieguvusi patvērumu zemēs. Savu dzīves ziņu un uzskatus tā iemantojusi no abām vidēm.

Dzīvojot savās patvēruma zemēs, mēs apzināmies, ka mums ir arī pienākums pret tām. Mūsu prasības pēc atbalsta Latvijas brīvības centieniem, pēc atbalsta brīvības centieniem Austrumeiropā ir vienmēr bijušas saskaņā ar uzskatu, ka rietumu lielvalstis savā ārpolītikā vairāk iegūs, izejot no spēka pozicijas.

Lai gan rietumu valdības it bieži runā par brīvību, patiesībā tās ar šo vārdu iemidzina tikai sabiedrības sirdsapziņu. Mūsu pienākums ir dalīties savā pieredzē, apgaismot lētticīgos, jo mūsu intereses katrā ziņā ir arī rietumu pasaules intereses. Ja liktenis ir lēmis mums krist par padomju imperiālisma pirmajiem upuŗiem, tad mēs arī esam aicināti kļūt par modinātājiem tiem, kas brīvības vērtību neapzinās vai ir jau aizmirsuši. Mēs cīnāmies par pasauli, kur egoismu un brutālu varu nomaina taisnība. Mēs cīnāmies par mieru, kuŗā visi būtu brīvi.

Mūsu galvenā prioritāte — mūsu pamats, attaisnojums un loģika tautības uzturēšanai ir latviešu nacionālpolītiskais darbs — darbs, veltīts Latvijas brīvības atgūšanai. Ja mēs šo darbu atstājam novārtā, zūd arī jēga latviešu skolām, teātŗiem, sporta kopām un līdzīga veida pasākumiem. Latviešu skola trimdā nav gala mērķis pats par sevi, latviešu skola ir darba rīks tēvijas aizstāvju sagatavošanai. Latviešu koŗu pamatuzdevums nav apmācīt dziedātājus, lai tie iepriecinātu patvērumu zemju klausītājus, bet gan, lai saistītu ap sevi latviešu tautu, celtu tās apziņu un, galvenais, izceļot gara mantu daiļumu un vērtību, iedvesmotu sabiedrību, lai tā strādātu par to, ka tauta, kas tās ir radījusi, var reiz atkal brīvi dzīvot. Tautiskā ziņā mēs esam kā ielenkti kaŗavīri, kuŗu uzdevums ir izturēt iespējami ilgāk un cīnīties mērķtiecīgāk. Tas ir uzdevums, kuŗa spējas nosaka tālredzīga vadība un atsevišķu cīnītāju upuŗi.

Trimdā valoda nav atšķiŗama no tautības. Neiemācījušies latvju valodu, mirstam savai tautai. Valoda ir mūsu tautas karogs. Latvietība tomēr ir vairāk nekā tikai latviešu valoda! Tāpēc nevaram vien apmierināties ar valodas iemācīšanu bērniem. Ir vajadzīgs ievadīt bērnus latvietībā tās plašumā un dziļumā, lai tā viņiem kļūtu dārga ne tikai vecāku dēļ, bet pašas tautas dēļ. Ja mēs no tā atteiksimies, ja šī nebūs mūsu motīvācija, mēs kļūsim par vienu no daudzām kultūras vienībām, kuŗas nāk un iet.

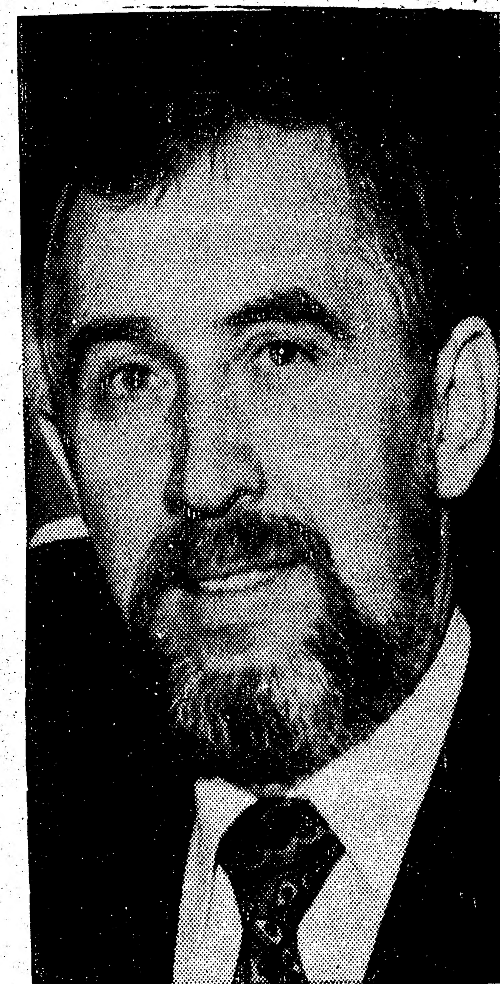

Darbs par brīvu un neatkarīgu Latviju ir mūsu primārais mērķis.

Savā nacionālpolītiskā darbā mums jāvadās no savas tautas interesēm. Mēs nevaram ļaut savus mērķus atšķaidīt ar nepieņemamiem kompromisiem citu interešu dēļ. Mēs vislabāk pazīstam un zinām, ko mūsu tauta okupētajā dzimtenē vēlas un kas tai ir nepieciešams. Atslēga sekmīgam latviešu nacionālpolītiskam darbam ir laikus izmantot maiņas un pagriezienus polītiskā dzīvē. Okupētajā dzimtenē cīņa risinās klusu, tās balss nevar aizsniegt pasaules varenos vīrus. Tautas likteni pasaulei varam apliecināt mēs, kas esam brīvi. Visi spēki ir jāsakopo, lai mēs nepiekustu un neapklustu. Šo spēku nevaram izšķiest savstarpējos nesaprašanās viļņos. Mūsu organizācijām un to vadītājiem ir jārūpējas, lai mūsu institūti nesastingtu rutīnā.

Visiem cilvēkiem ir tiesības uz brīvību, tomēr lielās tautas, kuŗu brīvība nav apdraudēta, kad runā par „briesmām brīvajai pasaulei", domā paši par sevi, bet par apspiestām tautām praktiski klusē. Noziegums ir par brīvām dēvēto valstu klusēšana — acu aizvēršana pret genocīdu, tādēļ mēs nevaram rimties, mēs nedrīkstam klusēt. Neviens mums neko nedos, ja to neprasīsim."

LNAK sesijas goda viesi, padomes prezidijs un jaunievēlētās valdes un revīzijas komisijas locekļi. **Foto V. Plampe.**

LATVIJA AMERIKĀ

SESTDIENA, 1983. GADA 21. MAIJS, 21. NUMURS.

Latviešu nedēļas laikraksts, iznāk sestdienās. Izdevējs — Latvija Amerikā Publishing Ltd. Valdē — V. Plūdons, T. Kronbergs, A. Šterns. Laikraksta atbildīgais redaktors — A. Kundrats. Redakcija: 125 Broadview Ave., Toronto, Ont., Canada M4M 2E9, tālr. 465-7902. Nujorkas redakcijas vadītājs: V. Irbe, 4035 Rombouts Ave., Bronx, N. Y. 10466, U.S.A. Tālr. 1-212-994-7917. — Čikagas redakcijas vad. A. Zaube, 3353 N. Avers Avenue, Chicago, Ill. 60618. Redaktors Austrālijā Ed. Šmugajs, 28 Taffs Ave., Lugarno, NSW 2210, Australia.

Redakcijai tiesības manuskriptus pēc vajadzības īsināt. Neizlietotos materiālus neuzglabā, bet pēc vēlēšanās sūta atpakaļ, ja pievienota pastmarka (Kanadā) vai starptautiskais pasta kupons (citās zemēs). Ar autora vārdu vai iniciāļiem parakstītos rakstos izteiktās domas ir rakstītāja personiskais uzskats un ne katrā gadījumā atbilst red. viedoklim.

Abonēšanas maksa Kanadā un ASV: par vienu gadu — 40 dol., 6 mēnešiem — 21 dol., 3 mēnešiem — 12 dol. Atsevišķa numura cena 1 dol.

Sludinājumu maksa sludinājumu daļā $5.00, tekstā $6.00, pirmajā vai pēdējā lp. $10.00 par 1 collas telpu. Sarīkojumu kalendārā $1.50 par rindiņu, atkārtojot 4 reizes un vairāk 25 proc. atlaide. Laikraksta abonēšana un sludinājumi — tālrunis 466-1514.

MEMBER ETHNIC PRESS ASSOCIATION ONTARIO

Laikraksta apgāds patur tiesības atsevišķos gadījumos sludinājumus arī nepieņemt. Ja nodotā sludinājumā laikrakstā ieviesusies kļūda, tad šis sludinājums tiks atkārtots bez maksas. Laikraksta apgāds par kļūdaini ievietotu sludinājumu atbildīgs tikai par tādu summu, cik pēc sludinājuma likmes izmaksājusi kļūdaini iespiestā teksta telpa. Grozījumus sludinājumos var pieteikt ne vēlāk kā vienu dienu pēc sludinājuma nodošanas.

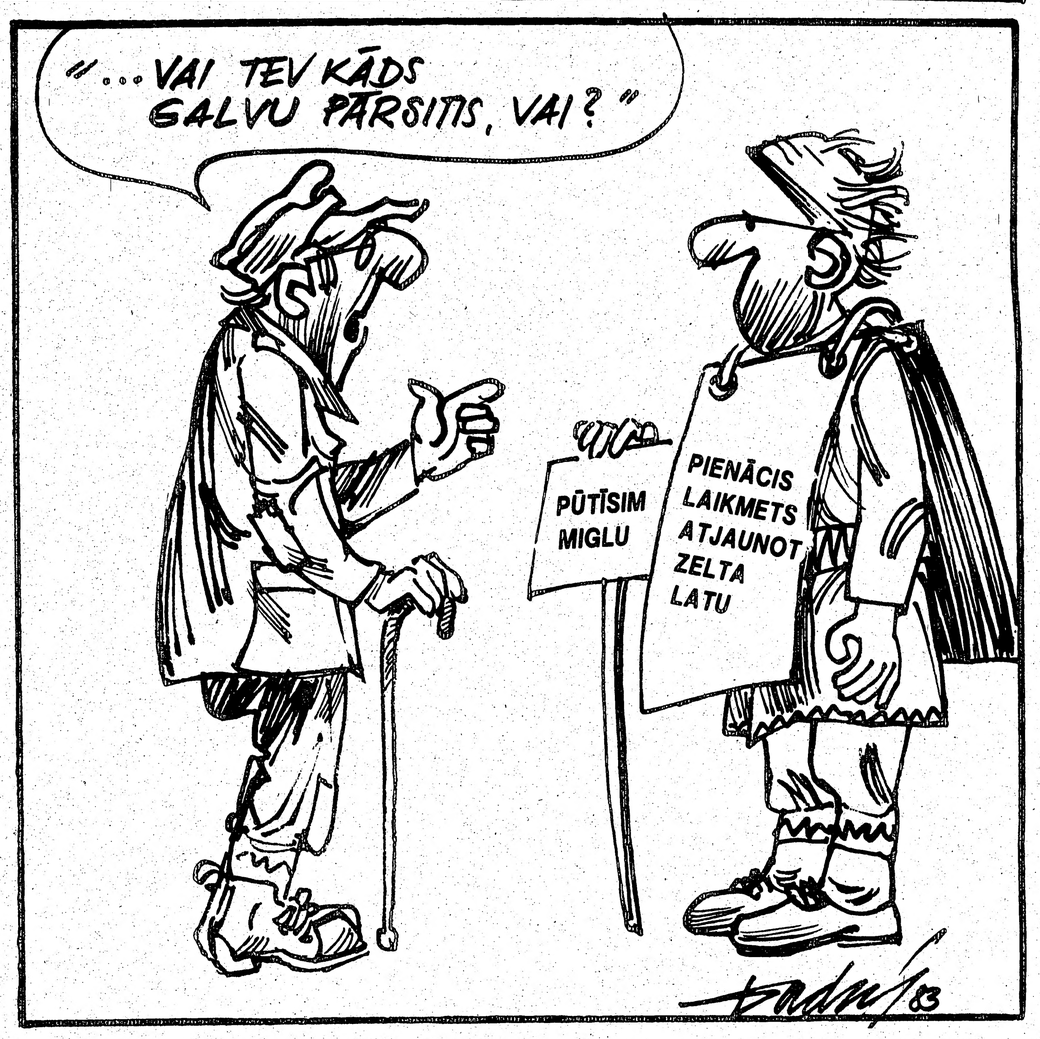

Laikmetīgu bildi par 1 latu zīmējis mežacūku mednieks Dadzis

Viktors Kalniņš

Padomju statistikas meli

Savā laikā 1958.g.Hruščovs paziņoja, ka Maļenkovs, kas pārzināja lauksaimniecības ražošanu, savā atskaitē 19. partijas kongresam pierakstīja klāt reālai ražai ne mazāk par 42 proc. Bet labāks stāvoklis nebija arī paša Chruščova un vēlāk Brežņeva laikos. Arī tagad padomju statistika operē ar jēdzienu "noliktavas svars". Ko tas nozīme? Ar tādu jēdzienu jāsaprot neattīrītu un mitru graudu svars. Tieši šo svaru pierakstīja statistiskās atskaitēs, bet nodevējiem resp. kolhoziem un padomju saimniecībām atskaitīja apmēram 18-20 proc. par tīrīšanu un žāvēšanu resp. graudu apstrādāšanu, pirms tos iebeŗ elevātoros. Ar to arī jāsaprot, ka reālais ražas svars ir par 18—20 proc. mazāks nekā norāda statistiskie dati.

Ar visu to tagadējo padomju noliktavu tilpums nav pietiekams pat sliktas ražas uzglabāšanai. Tā saucamajās "neskartajās zemēs" resp. Kazahijā, Rietumsibirijā, Altajā graudus joprojām sabeŗ stirpās. Bet cik tur sabērts graudu un kādā stāvoklī, nosaka pēc acumēra. Protams, pavasarī lielākā daļa graudu ir jānoraksta, jo tie vienkārši ir sapuvuši.

Sakarā ar elevātoru neracionālo izvietošanu un milzīgajiem attālumiem, Kazahijā un Sibirijā graudus jātransportē kravas automašīnās pa ļoti sliktiem ceļiem, bieži vien pat pa stepi. Protams, tādai kravai nepielāgotajās mašīnās graudi birst ārā no kravas kulbas. Ja tādu graudu "celiņu" var ieraudzīt šosejas malā Latvijā, teiksim, no Piebalgas līdz Cēsīm, tad var iedomāties, cik lieli zaudējumi ir padomijas austrumos, kur jāved simtiem kilometru attālumā. Daudz ir zaudējumu, transportējot pa dzelzceļu. Bieži vien vagonos iebeŗ mitrus graudus un pēc vairāku nedēļu braukāšanas un stāvēšanas dažādās stacijās galapunktā nonāk jau sadīguši graudi, kas neder pat lopbarībai. Cik tādā veidā iet zudumā graudu, tas ir padomju kārtējais noslēpums. Domājams, ka ar diviem līdz trim procentiem būtu par maz. Spriežot pēc tā, ka padomju prese bija spiesta skaļāk ierunāties par transportēšanas negātīvām parādībam, zaudējumi ir daudz lielāki.

Daži tautsaimnieki domā, ka tagadējā padomju statistika savās atskaitēs piedēvē pēdējos gados ne mazāk par 30—35 proc., bet pēc kāda anonima padomju statistiķa aprēķiniem situācija ir daudz sliktāka. Lūk, viņa loģiskie secinājumi. Ja mēs pieņemsim oficiālās statistikas graudu kopprodukciju par 100 proc., tad bunkuru resp. attīrītu un izžāvētu graudu svars ir 80 proc., bet pēc visiem transportēšanas zaudējumiem reālais graudu svars krītas līdz 65 proc. Zaudējumi uzglabāšanas laikā un sadales procesā sastāda 10 proc. Tātad faktiski no ražas paliek tikai 55 proc. Ja var pieņemt par oficiālu pēdējo gadu vidējo ražu — 205 miljoni tonnu — tad reālām vajadzībām varēja izmantot tikai 120 miljonu tonnu. Ar tādu daudzumu lielajai padomijai bija par maz, tādēļ graudu imports bija vajadzīgs, lai neizraisītos katastrofālais bads, nevis, lai attīstītu lopkopību, kā dažreiz apgalvo padomju propagandisti.

Bet vai anonīmais padomju statistiķis nepārspīlē graudu daudzumu? Var mēģināt to pārbaudīt citādā veidā. Pēc padomju oficiālās statistikas vislielākā neraža padomijā bija 1975. g. Tad bija novākts 140 milj. tonnu graudu, bet no tiem kvieši 66,2 milj. tonnu, rudzu — 9,1 milj. tonnu. Kopā maizes kultūras — 75,3 miljoni tonnu. Uz katru iedzīvotāju, zīdaiņus ieskaitot, sanāk 273 kilogrami vai pēc maizes izcepšanas 1 kg maizes dienā. Ja tā būtu reāla raža, tad pat vislielākās neražas gadā padomijai nevajadzētu importēt graudus. Vēl jo vairāk, ja atceramies, ka ASV 1980. g. , kad tika ievākta ļoti laba raža, uz katru iedzīvotāju sanāca 292 kg kviešu un rudzu. Un ASV eksportēja gandrīz tikpat daudz labības, cik patērēja pašā valstī! Tātad secinājums ir tikai viens: ja padomju statistika kaut cik atbilst īstenībai, Padomju savienībai pietiktu ar savu labību. Bet padomju statistika melo tikpat daudz, cik padomju propaganda.

Lasītāju Vēstules

PATRIOTISMA MĒRAUKLA

Bieži vien mēs mērojam atsevišķa individa patriotismu pēc tā, cik atsaucīgs viņš bijis ar savu ārtavu iecerētā kopīgā pasākuma veicināšanā. Tā ir aplama mēraukla. Pensionāra dolars ir būtībā nesalīdzināmi vērtīgāks par dakteŗa vai inženieŗa doto simtnieku vai pat tūkstoti. Nepārmetīsim turīgiem skopumu, tā viņu sirdsapziņas daļa. Jautāsim, cik liels ir to nenogurstošo sabiedrisko darbinieku devums, kas kopīgai lietai ziedo ne tikai stundas, bet dienas vai pat mūža daļu vai visu mūžu. Kanadas latviešu seniori Alberts Šterns un Kārlis Bencons ir labi piemēri, kuŗu devumu mūsu sabiedrībai nav iespējams izteikt dolaru skaitļos. Tāpat Dr. L. Luksa un T. Kronberga un citu kalpošana latviešu lietai ir apbrīnojama. Ja viņu ziedoto laiku modernie skaitļotāji pārvērstu zelta vai dolaru vērtībā, tad nemaz nebūtu liels pārsteigums, ja šis devums izteiktos ne tūkstoš, ne desmit, bet pat simts un pat vairāk tūkstošu apmērā. Novērtēsim to. Novērtēsim arī ikviena vismazākā talcinieka darba, kā arī naudas devumu.

L. Bērziņš Toronto.

ATKLĀTA UN SKARBA VALODA

Toronto DV kluba svētdienu azaidi pulcē arvien vairāk apmeklētāju. 8. maija sarīkojumā A. Ķegumnieks savā aktuālitāšu apskatā lietoja tik patiesu un skarbu valodu, kādu mēs neesam pieraduši dzirdēt parastās sanāksmēs. Skolu darbiniece V. Slavieša ieteica kluba vadībai šādu politisku domu izmaiņu rīkot ik mēnešus. Arī pārējie apmeklētāji, to starpā Baltijas sieviešu federācijas vicepriekšsēde L. Krasta, bija līdzīgās domās.

Paldies DV Toronto nodaļai par vērtīgo pasākumu. Paldies čaklajām vanadzēm par garšīgām pusdienām.

L. S. Toronto.

LATVIJA ŠODIEN

Apgalvo, ka aiz pretrunīgā propagandas izdevuma Latvija šodien stāvot PBLA bij. priekšsēdis I. Spilners ar saviem domu biedriem. Tā varbūt izskaidrojama šī izdevuma vietām dīvainā nosliece autoru un bilžu izvēlē.

Ir cits jautājums, vai PBLA būtu jāturpina šī Spilnera oficioza atbalstīšana ar tautas ziedotiem līdzekļiem. Dr. O. Pavlovskim ir jāliek svaru kausos sava autoritāte — viņam jāizdzēš pagātnes ēnas un drosmīgi jāsaka stingrs vārds, ja tas būtu nepieciešams. Latviešu trimdas saime vienota stāv aiz tagadējā PBLA vadītāja. **A. P. Vašingtonā.**

VAI TIKAI LATVIEŠIEM?

Vai latviešu veco ļaužu mītne Kristus Dārzs patiesi būs tikai latviešu pašākums, ja tas paredz saņemt no valdības milzu financiālu pabalstu? Ja mītnē būs tukšas gultas, vai tajā nebūsim spiesti uzņemt arī citu tautu piederīgos?

Marija V. Hamiltonā.

PALDIES PAVLOVSKIM

Sirsnīgs paldies PBLA priekšsēdim O. Pavlovskim par patiesiem vārdiem, ko viņš teicis Detroitā, uzrunājot DV delegātu sapulci, īpaši pievēršoties kultūras sakariem, jo tie vēl arvien ir mūsu aktuālais temats, kas radījuši latviešu sabiedrībā domstarpības. Viņš ļoti pareizi pateicis, uzsveŗot, ka kultūras sakaru komitejas uzdevums ir sagraut mūsu morāli. Viņš arī aicina būt stipriem nacionāli, neatteikties no cīņas, brāļojoties un uzņemot čekas sūtītos pakalpiņus. Mums ir skaidri pierādījumi un jāatmasko arī šī kultūras sakaru darbība. Par lielāko kļūdu Pavlovskis uzskata, un tas ir taisnība, ka tiek sajaukti divi atšķirīgi jēdzieni — tauta Latvijā ar kultūras sakaru kalpiem. Norobežošanās no kultūras sakariem nav norobežošanās no saviem īstajiem patiesajiem tautas brāļiem un māsām.

Aleksandrs Zaube Čikagā.

Konstantina Nautra grāmata

KONSTANTINS NAUTRIS, ,,MAKLĀTOJI" — FABULAS, POSOKAS, TEIKAS UN STOSTI, 336 lp. LATGAĻU IZDEVNĪCEIBA, 1982.

Konstantins Nautris ir segvārds latgaļu rakstniekam Konstantinam Krustam, kas to atvasinājis no sava pagasta — Nautrānu vārda. Šeit apceramā ir viena no viņa plašākajām grāmatām, ko varētu uzskatīt gandrīz par tādu kā viņa rakstu krājumu. Grāmatas 336 lappusēs sakopoti 197 viņa dažādo rakstu, formu un izteiksmju darbi. Pa visām grāmatas lappusēm pamīšus un juku jukām iespiestas fābulas. Tāds sakārtojums lasītājam varētu likties visai neparasts. Varētu arī būt, ka tas ir bijis autora nolūks — nepaturēt lasītāju un nenogurdināt tanī pašā jūtu un domu ,,stāvā", bet gan ļaut tam pakāpelēt — augšā un lejā, lejā un augšā.

Konstantins Nautris konsekventi raksta tikai latgaļu dialektā un kopj latgaļu rakstu druvu jau tepat 50 gadu. Viņa iepriekšējās grāmatas vairumā bijušas fābulu krājumi. Tanīs viņš turpina Latgales atmodas darbinieka Franča Trasuna tradiciju un garu. Francis Trasuns bija augsti izglītots baznīckungs, kas nācis no pašu tautas, kļuva par Latgales latviešu balsi, vadītāju un veica galveno darbu, līdzīgi Jānim Čakstem, Kārlim Ulmanim, Zigfrīdam Meierovicam, latviešu tautas apvienošanā vienā pašu latviešu valstī. Būdams tautas vadonis un politiķis, Francis Trasuns mīlēja savas Latgales dvēseli izteikt arī fābulās un drāmās, tāpēc var būt tikai patīkami, ka ir kāds latgaļu rakstnieks, kas turpina lielā Franča Trasuna tradiciju rakstos. Savās fābulās Konstantins Nautris ir to parādījis. Tāda fābula ir— ,,Filosofs un zemnīks" (58). Filozofs saka zemniekam: ,,Pyrms tu soc kū lobu dareit, Par tū vajag ilgi padūmot..." Zemnieks darba laikā nevar atļauties tādu ilgo domāšanu, jo tad ne vien viņam, bet arī tūkstošiem citu būs jādzīvo bez maizes:

,,Zeme poša nasaar
Un rudzi poši nasasēj...
Jo par vysu tikai dūmosim
Tad mēs vysi bodā
nūmērsim,..."

Vairākas fābulas ir ar skanīgiem humora piesitieniem, kā — Blusa un vuts, Dzīšmu svātki, Mīra kongress u.c. Vai nu autoram pašam vai izdevējam fābula ,,Bitinīks" ir tik ļoti patikusi, ka tā ar tiem pašiem vārdiem iespiesta divās vietās — 170 un 326 lp. Dažas labas fābulas humora izjūtu traucē tas, ka autors aiz katras piekāris to ļoti vecmodīgo pamācību, pāris rindās izskaidrodams satura jēgu kā skolotājs savas klases bērniem. Šolaiku lasītājs ir pietiekami intelliģents, lai pats spētu izlobīt saturu. Tie laiki palikuši aiz gadu desmitiem, kad kāda literāra darba saturu vajadzēja kā kādu olu izvārīt, atčaulot un ielikt lasītājam mutē.

Lielākā daļa grāmatas saturā ir prozas darbi: pasakas, teikas un stāsti. Liekas, ka autora spēju nosliece vairāk būtu prozas pusē. Savas pasakas un teikas Konstantins Nautris izstāsta uz savas dzimtās puses Latgales dabas, ļaužu, viņu tradiciju un ticējumu fona. Lielai daļai teiku un pasaku ir didaktiska tendence — pamācīt, kas ir labs vai ļauns. Daļai no šīm pasakām pamācīgu tendenci nemana, tās stāsta par cilvēkiem, viņu attieksmju veidošanos un dzīves ainavu vispār. Tāda, piemēram, ir ,,Rodi" (Radi), 274. lp. Kāpēc autors to saucis par pasaku, nav zināms. Tanī nav nekā no pasakas elementiem. Tanī ir laba stāsta intriga.

Labs stāsts, kuŗā humors ar traģiku saliekts vienā pašā asā āķī, ir: ,,Laupeitoji", kur Šalimonu un Dorti sāk aplaupīt krievu Sergejs un viņa sieva Saša (100). Traģiska satira stāstā ,,Patriotu nalaime" (244). Dzimtenīgs, silts humors stāstā ,,Obrumānu Ezs" (283). Plašāks stāsts ir — ,,Nazynomais ceļš", kuŗā parādīti divu brāļu Lozdu, Aloiza un Ontona, liktenī, kad krievu un vācu iebrucēji postīja mūsu zemi viens pēc otra (289). Konstantina Nautra grāmatā ,,Maklātoji" tādu labu izdomātu, ar dzimtenes un tās cilvēku redzību un dzīvu humoru uzrakstītu stāstu ir laba tiesa.

Patīkamais visā grāmatā ir arī tas, ka autors savos darbos atdzīvina un pasarga no aizmirstības daudz skanīgu un kuplu apvidus vārdu, ko lietāja Latgales latviešu vecākā paaudze, bet jaunākā sāk jau aizmirst: skručs (gaŗā koka kāta galā piestiprināta metalla plāksne, ar ko izrauš ogles no maizes cepļa); požogs (tāds kā gaŗš slotas kāts, ar vienmēr apdegušu galu, ar to parušina ogles, lai labāk degtu); kurkins (tītars), sveita (mētelis). Ir vēl daudzi citi. Ja šie apvidus vārdi aizietu aizmirstībā, tas būtu zaudējums latviešu kopvalodas kuplumam.

Nevar atstāt nepieminētu to, kas lasītāju arī traucē. Jādomā, ka tas nav paša autora Konstantina Nautra radīts, bet gan Latgaļu apgāda vadītāja, arī avīzes ,,Latgolas Bolss" un žurnāla ,,Dzeive" izdevēja pasākums — pašrocīgi radīt savu, jaunu latgaļu dialekta ,,ortografiju", ar vārdu rakstību un burtojumu tādā veidā, kas latgaļu dialektu attālina no latviešu kopvalodas. Ir manāma tendence latgaļu dialektu ,,sacietināt" ar krieviskā burta ,,y" pastiprinātu lietāšanu: Latgaļu ,,jis" (viņš) pasākuši rakstīt ar ,,y" - jys. ,,Grygoru Andryvs" (230). Ne latgaļu dialekta dzīvajā runā, ne dialektā jau brīvības gados atzītajā ortografija šinīs vai citos līdzīgos vārdos tādu cieto skaņu ,,y" nevar ne dzirdēt, ne rakstos atrast. Pareizi būtu: Grigorū Andrivs. Tas ir skaļās, sīkās grupas ,,jauninājums", kam patīk iekliegties par savu atsevišķu ,,latgaļu valodu". Savos izdevumos viņi ir ,,atraduši" arī nekad agrāk dialektā nemanītās cietās, krieviskās galotnes: ,,lely dāly", ,,malny zyrgy". 90% latgaļu dialekta runātāju un rakstu lasītāju tāda varmācīga un akla savas dzimtās puses runas un rakstu kropļošana un apzinīga cenšanās to atsvešināt no latviešu kopvalodas skumdina, satrauc un aizvaino. Šo piebildi apceres autors neadresē grāmatas autoram Konstantinam Nautrim, bet gan grāmatas izdevējam, kur šī tendenciozā ,,ortografija" ir sākusi kūņoties.

Patīkamu un simboliski gaumīgu vāku šai grāmatai zīmējis mākslinieks Joņs Trūps.

Jānis Klīdzējs.

Ķēniņš atvadās no Sprīdīša. Foto A. Spoģis.

Sprīdītis Minsterē

Minsteres vācu Mazajā teātrī ģimnazijas skolnieki 12. martā izrādīja dziesmu spēli Sprīdītis Andŗa Kadeģa režijā, diriģente Edīte Zeile-Annusa, dekorātors Jānis A. Annus. Bez tam daudz talcinieku.

Senāk Mazais teātris rīkoja gadskārtēju skatuves nedēļu, kuŗā piedalījās dažādu tautu teātri ar lugām oriģinālvalodā. Šogad pirmo reizi uz skatuves skanēja latviešu valoda un latviešu mūzika. Tēlotāji mūsu jaunā paaudze. Skaisti. Ievērības vērta izrāde. Par mūzikālo daļu laikrakstā Latvija rakstīja Andris Vītoliņš.

Skatuve pusē pārdalīta. Vienā daļā aktieŗi, otrā orķestris. Skatam ļoti interesanti, bet akustiski neizdevīgi.

Pārsteidza jauno tēlotāju labais dziedājums. Dikcija runājot skaidra. Režisors Andris Kadeģis sagatavojis izrādi ar profesionālu prasmi. Interesantas situācijas, saliedēts ansamblis, ar maziem novirzieniem labi dialogi.

Neizkārtots pirmajā izrādē bija beigu skats. Tur būs vainojams telpas trūkums tik daudziem tēlotājiem un nepietiekamais mēģinājumu skaits uz skatuves. Pieņemu, ka izrāde ar laiku izveidosies. Varbūt vajadzētu domāt par to— jo niecīgāka telpa, jo mazāk kustību.

Sprīdīša loma bija uzticēta diviem tēlotājiem. Pirmajos trijos skatos redzējām Mārci Gobiņu, zēnu, kas savā skatuviskajā parādībā un katrā niansē vienkārši bija Sprīdītis. Tālākos skatus pārņēma Tots Kadeģis. Katrā ziņā arī labs Sprīdītis. Bet — te radās jautājums — vai tas bija nepieciešams?

Sprīdīti vada viņa iekšējais spēks, ne augums. Koris dzied:

,,Augumā mazs, bet tas ar nekas! Viņš nebaidīsies, pasaulē ies..."

Sprīdīša loma bija uzticēta diviem tēlotājiem. Pirmajos trijos skatos redzējām Mārci Gobiņu, zēnu, kas savā skatuviskajā parādībā un katrā niansē vienkārši bija Sprīdītis. Tālākos skatus pārņēma Tots Kadeģis. Katrā ziņā arī labs Sprīdītis. Bet — te radās jautājums — vai tas bija nepieciešams?

Sprīdīti vada viņa iekšējais spēks, ne augums. Koris dzied:

,,Augumā mazs, bet tas ar nekas! Viņš nebaidīsies, pasaulē ies..."

Sprīdītis dzīvo no sākuma līdz beigām ar savām problēmām, cīņu par labo un ļaunā pārvarēšanu. Beigās atgriešanās mājās. Viss šis pārdzīvojums tiek saraustīts, pārtraucot pirmo aktieri un pēkšņi iemetot izrādē otru Sprīdīti. Ir lugas, kuŗās tas ir nepieciešams. Manuprāt — šeit tas ir nevajadzīgi.

Pamāte — Benita Mičule — raksturīga. Lienīte, Ance Gobiņa, pirmajā lielākajā lomā. Pirmizrādē it kā pietrūka kontakta ar partneŗiem, to var panākt, spēlējot no izrādes izrādē.

Bērni iekaŗoja skatītāju sirdis ar savu tik raksturīgo ,,dzīvošanu uz skatuves." Varbūt, saskaņoties ar ļaunumu, gribētos redzēt vairāk baiļu.

Vecmāmiņa Anda Badūne. Jaunā meitene tik veca cilvēka lomai piegāja pareizi — ar ārējām kustībām, veca cilvēka gaitu, lēnīgo valodu, maz roku kustībām. To var pat vēl pasvītrāt.

Vēja māte —īsts, izturēts pasaku tēls. Mazliet citādā tvērumā nekā Vēja māte citreiz tēlota, bet ļoti patīkams Māras Zommeres spēlēšanas veids. Iespaidīgs ir Vēja mātes dēla skats. Labi viņu lomās O. Ansons, K. Kārkliņš, R. Porats, M. Meirens. Milzis — Andris Budrichs. Ļoti labi uztverts un parādīts raksturs.

Jaunajiem aktieŗiem strauji kustoties, lecot, dejojot, krītot, cīkstoties, jādomā par to, lai tas neatstāj natūrālu iespaidu. Muskuļu spēks uz skatuves nav vajadzīgs.

Meža māte, Jāņa Kadeģe, tāpat kā Vēja māte — lomā īsts un ļoti patīkams pasaku tēls.

Sīkstulis — N. Kadeģis. Spēcīgs, asi veidots, lieliski izstrādāts raksturs. Sīkstuļa kalpone Ieva Celle lomu paveica korekti, bet blakus partnerim vietām bija zaudētāja. Derētu vairāk izcelt tipisko.

Vecā vīriņa G. Vadoņa pamats raksturam labs. Tālākajās izrādēs vajadzētu mēģināt parādīt vairāk vecīguma kustībās un valodā.

Saucējs — G. Spoģis. Būtu it kā mūsu laika modernais Saucējs — uz skrituļiem. Var to atzīt vai arī ne. Katrā ziņā loma labi izturēta.

Karalis — I. Slokenbergs. Patiesībā neizdevīga loma, no kuŗas var samērā maz ko izveidot. Slokenbergs dotās iespējas godam izmantoja.

Princese — K. Velkme. Jaunā tēlotāja jau pazīstama no Ferdinanda un Sibillas, kuŗā ar labiem skatuves dotumiem tēloja lelli. Šoreiz pilnīgi cits, tikpat talantīgi veikts uzdevums.

Pārsteidza galma dāmas: I. Caune, M. Badūne, B. Lazda, T. Kārkle un galma kungi; E. Haits, M. Gobiņš, R. Porats, E. Pūris, F. Stikans. Lomas epizodiskas, bet katra tik redzami iezīmējās, ka dziļi palika atmiņā.

Velns — R. Pincers. Viens no iespaidīgākiem sniegumiem izrādē.

Ragana — A. Pauzere — savā mazajā lomā uzrādīja tik aktieriskus dotumus, ka gribētos jauno tēlotāju kādreiz redzēt lielākā raksturlomā.

Krāšņumu izrādes beigās piešķīra līgotāji, meitas un puiši.

Mīļš paldies visiem par bezgala lielo un skaisto darbu.

Marianna Zīle.

KNUTA LESIŅA
TĒLNIEKA

MIĶEĻA GEISTAUTA
MONOGRAFIJA

iesieta cietos vākos 8 1/2 x 11 collas, 256 lapaspuses ar melnbaltiem un 16 krāsu attēliem iznāks jūlija vidū.

Cena, pasūtinot līdz 1. jūlijam, ar piesūtīšanu un tēlnieka parakstu ir:

ASV $40.-, Kan. $40.-, Austr. $40.- un Eir. DM90.-

Pasūtinājumi ar iemaksu vai samaksu sūtāmi:

M. Geistauts
9042 S. James Ave
Bloomington, Minn. 55431
U.S.A.

Jauni uzdevumi nacionālpolītiskā darbā

LATVIEŠU NACIONĀLĀS APVIENĪBAS KANADĀ PADOMES SESIJA TORONTO 14. UN 15. MAIJĀ.

Gadskārtējo LNAK padomes sesiju šogad Toronto Latviešu Namā ievadīja ar māc. A. Celma svētbrīdi, kuŗā visi klātesošie izlūdzās Dieva svētību, patiesības un mīlestības ceļu ejot kopējam darbam par latviešu tautas un tēvzemes brīvību.— Latvijas brīvības ideju savos atklāšanas vārdos uzsvēra arī LNAK padomes prezidija priekšsēdis I. Alksnis, norādīdams, ka šī sesija notiek zīmīgā laikā — vēsturisko Kurzemes cīņu atceres zīmē. Šī cīņa vēl joprojām mums jāturpina idejiskiem un gara ieročiem, par ko visi padomes locekļi un viesi vienojās mūsu tautas lūgšanā un himnā — Dievs, svētī Latviju, kas izskanēja apņēmībā un vienotībā. Ar klusuma brīdi godināja nesen mirušo kaimiņzemes ALAs valdes priekšsēdi J. Riekstiņu, LNAK padomes locekli A. Rāviņu un citus mūžībā aizgājušos darbiniekus.

Pašreizējā stāvokļa nopietnību, pastiprināta nacionālā darba nepieciešamību un idejisku vienotību mērķtiecīgam darbam par latviešu tautas un okupētās Latvijas brīvību uzsvēra visi apsveicēji — archibīskaps A. Lūsis, Latvijas goda konsuls Dr. E. Upenieks, PBLA valdes priekšsēdis Dr. O. Pavlovskis, ALAs jaunais valdes priekšsēdis Dr. V. Klīve, Kanadas DV zemes valdes priekšsēdis G. Brikmanis, Toronto Latviešu Centra valdes priekšsēdis V. Vāgners un Toronto Latviešu Nama valdes priekšsēdis E. Nāgelis. Tālais viesis no Dzintarjūras krastiem A. Buss sveica Zviedrijas Latviešu Centrālās padomes vārdā, bet Anglijas latviešu sveicienus nodeva Inta Purva, kas nesen atgriezusies no savas referātu turnejas Anglijā.

Rakstveida sveicienus bija sūtījis Montrealas latviešu biedrības valdes priekšsēdis M. Štauvers un LNAK pārstāvis Niagarā P. Treijers.

Padomes sesijā pēc iepriekšējo gadu paraugа arī šogad kā klausītāji piedalījās TLB Sestdienas skolas abitūrijas klases audzēkņi skolotājas Balvas Kūlas un Veras Slaviešas vadībā. Vēlāk sesijas gaitā no klases audzēkņiem Arturam Lauzim bija arī daži jautājumi — ko LNAK varētu darīt, lai atbrīvotu palīdzības saiņus uz okupēto Latviju no augstajām muitas nodevām un bezpiederīgo nāves gadījumos mantojumi nenonāktu Pad. savienības rokās. Uz šiem jautājumiem, kas saistīti ar Kanadas likumiem un vēlāk tika plašāk iztirzāti arī sesijas darba gaitā, atbildēja T. Kronbergs, Dr. L. Lukss un advokāte Sarmīte Bulte.

Ievadot padomes sesijas tiešo darbu, pieņēma dažus papildinājumus, kas attiecas uz rezolūciju iesniegšanu un pieņemšanu.

Mandātu komisijas darbu uzticēja LNAK revīzijas komisijai, kuŗas priekšsēdis O. Ieviņš ziņoja, ka sesijā no 35 vēlētiem padomes locekļiem piedalās 32, bet no 31 organizāciju deleģētiem 28. Otrā sesijas dienā, 15. maijā, piedalījās 25 vēlētie un 23 deleģētie padomes locekļi.

Par balsu skaitītājiem ievēlēja Dr. P. Cakulu, V. Miklaševicu (sen.), S. Vasarāju un Ž. Bukovski, bet rezolūciju komisijā J. Mežaku, G. Brikmani, A. Šternu un Dr. A. Šteinu.

Valdes, nozaŗu un saimnieciskās darbības pārskati arī šogad bija pavairoti atsevišķā brošūrā, kādēļ amatpersonas mutvārdos sniedza vienīgi papildinājumus par pēdējiem notikumiem. Valdes darbs, kā tas izriet no priekšsēža T. Kronberga rakstveida un mutvārdu ziņojuma, ir galvenokārt virzīts latviešu tautas un valsts interešu aizstāvēšanai, federālās valdības un iestāžu, kā arī polītisko darbinieku un sabiedrības informēšanai par notikumiem okupētajā Latvijā un mūsu brīvības centieniem. Šis ir nepārtraukts darbs, ko nosaka apstākļi un iespēju izmantošana.

Sadarbība ar valdības iestādēm un amatpersonām ir bijusi laba, jo latviešus uzskata par labi organizētu un disciplinētu etnisku vienību Kanadā. To liecina arī tradicionālie Baltiešu vakari Otavā, kuŗu organizēšanā ievērojami nopelni Dr. agr. E. Pārupam.

Daudzi nacionālpolītiskie darbi, kā līdzdalība Madrides konferencē, dažādi iesniegumi un līdzīgi uzdevumi veikti labā sadarbībā ar PBLA un tās priekšsēdi Dr. O. Pavlovski, tāpat Kanadas mērogā ar BTFK, septiņu tautību padomi Kanadā un citām etniskām grupām.

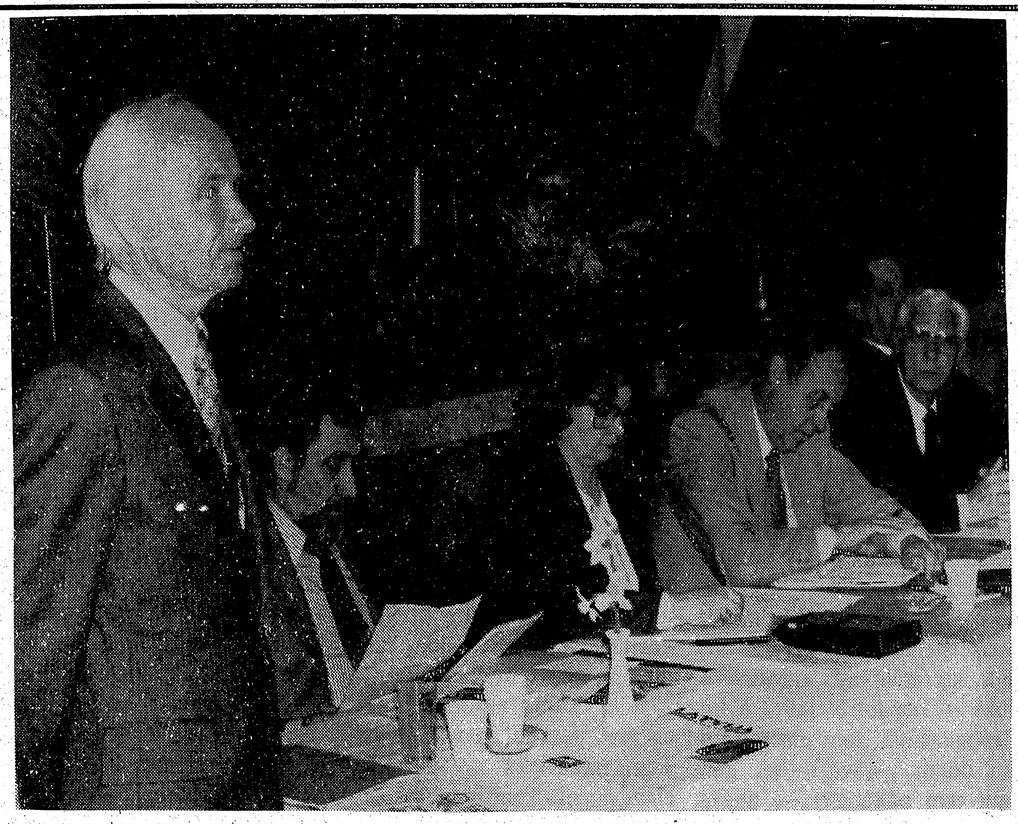

Archibīskaps A. Lūsis sesijas darbiniekus informēja par gaidāmo Vispasaules baznīcu kongresu Vankuverā. Foto V. Plampe.

KO MĒS ATBILDĒSIM ČEKAS AICINĀJUMAM UZ SADARBĪBU?

Sk. „Trimdinieka piezīmes"!

Teicama sadarbība un atbalsts saņemts no Kanadas DV organizācijas, un tā parlamenta locekļiem dāvinātā Rūtiņas U. grāmata devusi atzīstamus panākumus, par ko jau saņemtas ap 200 atzinīgas vēstules. Latviešu uzticība un atbalsts LNAK valdei ir jūtami pieaudzis, kā to liecina nesen iesāktā līdzekļu vākšanas akcija, kas līdz šim jau devusi vairāk par 16.000 dol. Ievērojami pieaudzis LNAK mūža dalībnieku skaits, pēdējā darbības gadā no jauna nākot klāt 52 dalībniekiem un pašreiz sasniedzot jau 526 mūža dalībniekus.

Zināmu kontroversiju LNAK padomes locekļos un arī sabiedrībā radījusi LNAK valdes un Toronto Latviešu Centra valdes vienošanās par domstarpību izlīdzinājumu un darbības normālizēšanu nākotnē, kas darīta saskaņā ar LNAK 1981. gada 17. oktobŗa ārkārtas sesijas lēmumu un pieņemto rezolūciju, kas skan: „Nemot vērā, ka LNAK ir augstākais latviešu sabiedriskais iestādījums, LNAK padome aicina Centra valdi ar saviem klātesošiem pārstāvjiem meklēt izlīdzinājumu ar LNAK valdi."

Tagad, pēc šī uzdevuma pozitīvas veikšanas, radusies neapmierinātība daļā no padomes locekļiem, kādēļ A. Joma bija padomes priekšsēdim iesniedzis pat rakstveida ierosinājumu šo jautājumu iztirzāt atsevišķā darba sekas punktā vai apakšpunktā pie LNAK valdes darbības. Šo ierosinājumu ar iesniedzēja piekrišanu vienojās iztirzāt kā kopējās LNAK valdes darbības jautājumu, kā tas vienmēr līdzīgos gadījumos darīts visās LNAK padomes sesijās.

Polītiskās informācijas nozares vadītājs Dr. Lukss savu rakstveida ziņojumu papildināja ar informāciju, ka tieši pirms sesijas radusies iespēja Pad. savienības sūtnim Otavā A. N. Jakovļevam nodot iesniegumu virzīšanai tālāk J. Andropovam par šī gada aprīlī Rīgā apcietinātā Inta Cāliša atbrīvošanu, apcietinātā Jāņa Rožkalna atbrīvošanu un izceļošanas piešķiršanu, kā arī jau agrāk apcietinātā Žaņa Skudras atbrīvošanu, kas sodīti, neņemot vērā Pad. savienības parakstīto Helsinku konferences dokumentu par cilvēku tiesībām.

Par iepriekšējā sesijā ieteikto piemēroto grāmatu sagādi latviešu skolām, video lenšu izmantošanu un svešvalodu mācību grāmatu tulkojumiem ziņoja izglītības nozares vadītājs J. Mežaks. Tā kā mācības līdzekļu sagādi visām skolām kārto PBLA izglītības padome, tad šie ierosinājumi tiek kārtoti saziņā ar to. Padome ir ieskatos, ka pirmā vietā liekamas latviešu valodā rakstītās mācību grāmatas; jauno grāmatu izdošana būtu apsveŗama pēc līdzšinējo izdevumu izpārdošanas. Visu pieejamo mācības grāmatu katalogs piesūtīts visām skolām.

Par kultūras nozares un padomes veikumiem informēja nozares vadītāja Inta Purva, uzsveŗot, ka darbības pamatā ir doma, lai visi pasākumi kultūras laukā kalpotu nacionāliem un Latvijas brīvības mērķiem.

Grāmatvedis K. Tannis informēja par budžeta izpildi, kas operātīvā daļā izpildījies ar uzviju, ienākumos sasniedzot 26.521,66 dol., bet kopā ar fondiem 35.509,03 dol. Nedaudz pārsniegti izdevumi 25.726,70 dol., bet kopā ar fondiem 41.857,54 dol. apmērā. Bilance uz 1983. gada 1. aprīli ir aktīvā 126.526,03 dol. un pasīvā 85.483,95 dol.

Apspriežot budžeta projektu nākošam darbības gadam, pieņēma valdes ieteikto operātīvās daļas 23.250 dol., bet kopā ar fondiem 38.450 dol. ienākumos un izdevumos. Lai atvieglinātu darbības pārskatu sagatavošanu laikus un izsūtīšanu padomes locekļiem pirms sesijas, pieņēma valdes ieteikumu turpmāk darbības gadu saskaņot ar kalendāra gadu, kas līdz šim bija no 1. aprīļa līdz nākošā gada 31. martam.

Revīzijas komisijas ziņojumu sniedza priekšsēdis O. Ieviņš, nolasot pēdējās sēdes protokolu. Darbības gadā revīzijas komisijai (O. Ieviņš, V. Miklaševics jun. un K. Boriss) notikušas četras sēdes, kā arī tā sekojusi valdes dar-

(Turpinājums 10. lp.)

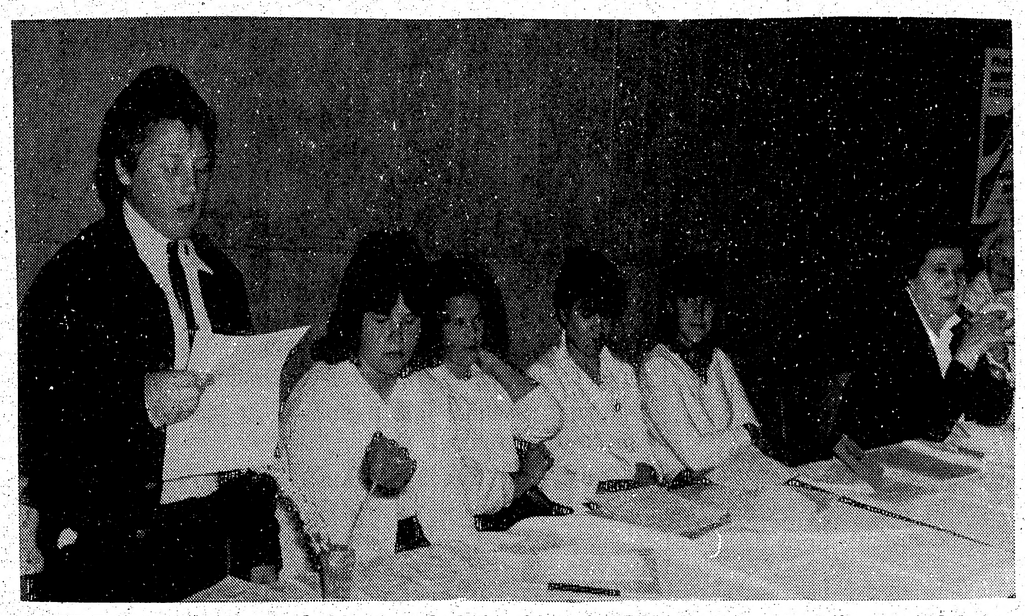

TLB Sestdienas skolas 8. klases audzēkņi noklausījās LNAK padomes sesiju un piedalījās arī debatēs. Foto V. Plampe.

amber

AMBER PRINTERS & PUBLISHERS LTD.
125 BROADVIEW AVENUE
TORONTO, ONTARIO
466—1514 465—7902

Rīgas paviljons arī šogad Centrā

Gadskārtējais etnisko grupu festivāls — „Lieltoronto internacionālā karavāna" ir izcils vasaras sezonas notikums, kas pievelk daudz tūristu Toronto. Šovasar Karavānas laikā no 17.—25. jūnijam darbosies ap pussimts etnisko paviljonu, kas nosaukti attiecīgās etniskās grupas galvaspilsētu vārdos, kur cenšas apmeklētājus iepazīstināt ar savas zemes kultūras īpatnībām, dejām, dziesmām, mūzikāliem priekšnesumiem, izstādēm un nacionāliem ēdieniem un dzērieniem.

Arī šogad karavānā piedalīsies latvieši ar savu Rīgas paviljonu, jau trešo gadu Toronto Latviešu Centrā. Paviljonu organizē un vada 30 personu rīcības komiteja, kuras priekšgalā ir Edvīns Kalviņš, DV Toronto nodaļas deju kopas Daugaviņas vadītājs. Priekšsēža divi vietnieki ir Aleksandrs Gugāns, Daiļamatnieku savienības priekšsēdis un Judīte Vāgnere, kas veic arī sekretāres pienākumus un pārstāv Veco Diždanci, kasieris Juris Simsons, priekšnesumu daļas vadītājs ir Diždanča vadītājs Zigurds Miezītis.

Rīgas paviljona priekšnesumi jau sadalīti šādi: 17. jūnijā ar dziesmām piedalās DV vīru koris un Diždancis, 18 un 19. jūnijā koklētāji un Diždancis, 20. jūnijā — jauktais koris Daina un vecais Diždancis, 21. jūnijā vīru koris Viesturs un Diždancis, 22. jūnijā TLB sestdienas skolas koklētāji un Daugaviņa, 23. jūnijā vīru ansamblis Kalvis un Daugaviņa, 24. jūn. DV vīru koris un Daugaviņa, 26. jūnijā kuplejists Namejs Batraks ar savu ģitaru un Daugaviņa. Bez tam Rīgas paviljonā vēl poredzēta daiļamatniecības izstādījumu skate un tirdziņš.

Par latviešu Centra telpu dekorēšanu rūpēsies Valters Cifersons, izlietojot gleznotāja Kārļa Langenfelda dziesmu svētku metu. Rīgas paviljona saimniecību vadīs Aina Barona ar palīdzēm, bet krodziņu pārzinās Kārlis Markitants. Par Miss Rīga izraudzīta Dina Kalna, par Rīgas pilsētas galvu Pauls Legzdiņš, kas sagaidīs viesus un reprezentēs Rīgas paviljonu. Rīgas paviljonā būs arī bērnu uzraudzība, ko vadīs Maija Sukse.

Karavānas pases dažādu paviljonu apmeklēšanai, iegādājoties iepriekš, maksās 8 dol., bet karavānas laikā 10 dol. Latviešiem ieteicams pases iegādāties mūsu pašu pārdošanas vietās: Latviešu kreditsabiedrības abās nodaļās, DV grāmatnīcā Latviešu namā un Centrā, rotas lietu veikalā Kalupe, puķu veikalos Gardenia, Crest Florists un Broadview Delicatessen; mūsu sabiedrība patur 2 dol., bet karavānas laikā pirktās pases visus 10 dol. saņem karavānas vadība. Pasu pārdošanu pārzinās Arnis Markitants.

Rīgas paviljons gaida talciniekus no latviešu organizācijām un draudzēm. Tāpat kā iepriekšējos gados, darbinieki izpelnīs punktus par nostrādātām stundām.

V. S.

Dziesmu svētku godalgas daiļliterātūrā

Būs arī pasta zīmogs filatelistiem

7. vispārējo dziesmu svētku rīcības komiteja bija izsludinājusi literāru sacensību, kurai 13 autori bija iesūtījuši 14 darbus. Izvērtētāja komisija (Dr. Aija Kuple-Bjornsone, Dr. Rimvids Šilbajoris un Dr. Juris Silenieks) bija atzinusi, ka 1. godalga nav piešķirama nevienam, bet otrā un trešajā jādalās Gunai Ikonai ar Aivaru Ruņģi.

Guna Ikona ir jau agrāk godalgota dzejniece. DV 25 gadu darbības atcerē 1971. gadā viņa saņēma goda balvu par dzeju krājumu Kodols. Šoreiz godalgots viņas dzejojums „Latvijas brīvības dziesma no Rīta zvaigznes līdz mūsdienām."

Aivars Ruņģis ir vairāku grāmatu autors, pēdējā laikā saistījis uzmanību ar plašāka apmēra nacionālpolītiskām apcerēm grāmatā „Iet latvieši cauri gadu simteņiem." Dziesmu svētku rīcības komitejas godalgu viņš izpelnījies „par stāstu drāmas manierē" — Kā puteklītis pret sauli." — Viņi katrs (Ikona un Ruņģis) saņems 250 dol. naudas balvu.

Bez tam godalgots Daces Bebrulejas stāsts „Kur tu esi", Laimdotas Dzīles (Mirdzas Leles) atmiņu tēlojums „Pērkons pamalē" un Marijas Sans-Didrichsones „Pirms piecdesmit gadiem," arī atmiņu tēlojums. Viņas saņems 75 dol.

Pēdējā rīcības komitejas sēdē priekšsēdis Ē. Krūmiņš ziņoja arī, ka saņemts Milvoku pasta priekšnieka apstiprinājums par speciāla Dziesmu svētku pasta zīmoga izgatavošanu, ar kuru svētku laikā apzīmogos pasta sūtījumus. Atļāva I. Rozentālam Sanfrancisko izdot īpašas svētku propagandas un piemiņas markas.

Pārpratumu novēršanai jāpaskaidro, ka 30. jūnijā būs operas Baņuta koncertizrāde, ne inscenējuma uzvedums.

Pēdējam kopmēģinājumam 11. jūnijā Čikagā, Ciānas draudzes telpās, sākuma laiks mainīts no 13 uz 11 rītā.

Teoloģijas kursi šovasar Sidrabenē

LELBA, sadarbībā ar Baznīcas virsvaldi, arī šogad rīkos teoloģijas kursus. Tie notiks Toronto Sv. Andreja draudzes lauku īpašumā Sidrabenē no 7. līdz 20. augustam. Kursi domāti ikvienam, kam interesē kristīgās ticības un dzīves jautājumi.

Programma iecerēta 3 gadu periodam, kursantiem katru gadu divas nedēļas vasaras mēnešos pulcējoties uz lekcijām un nodarbībām. Programma tā ieplānota, ka ikkurā gadā iestājoties, dalībnieks varētu nobeigt visu trīsgadīgo kursu. Kursu mācību līmenis atbilst vismaz vidusskolas izglītībai, tāpēc arī pieteikšanās anketā ir jautājumi par vispārējo un teoloģisko izglītību: beidzis vai nav beidzis vidusskolu, augstskolu, ja beidzis, tad kādu fakultāti un ar kādu gradu? Tāpat jāmin citas skolas un kursi un kādas valodas runā, vai jau agrāk piedalījies teoloģijas kursos un kad.

Šīs vasaras kursu programmā apskatīs 7 dažādus galvenos tematus: 1. Vecās un Jaunās derības raksti (mācītājs Juris Cālītis),; 2. Kristīgās ticības pamatmācības — katechisms (māc. Egils Grīslis); 3. Garīgā aprūpe (mācītāji Kārlis Kuškēvics un Imants Kalniņš); 4. Homilētika, sprediķis un tā sagatavošana (prāvests Alberts Ozols); 5. Svētdienas skola un kristīgā audzināšana (māc. Ivars Gaide); 6. Pasaules reliģija (māc. prof. Visvaldis Klīve); 7. Kristīgās baznīcas pirmsākumi Latvijā (archibīskaps Arnolds Lūsis).

Dalības maksa divu nedēļu ilgajiem kursiem 250 dol. ASV, izņemot Kanadas, dalībniekiem. Šinī maksā ieskaitīta apmešanās, maltītes un kursu literātūra. Pieteikšanās uz kursiem līdz 16. maijam. Kursu administrātors Jānis Pētersons, 46 Maple Grove Ave., Oak Ridges, Ontario LOG 1P0, tālr. (416)—773—5636. Sidrabenes adrese: Camp Sidrabene, 5100 Appleby Line, Milton West, Ontario L9T 2Y1. Tālr. birojam (416)—335—2030, pārvaldniekam: (416)—336—2363.

V. S.

Nepieciešams atbalsts

Pirms nepilna gada rakstīju par komponista Helmera Pavasara 80 gadu jubilejas plates izdošanu, pieminot iespēju, ka varētu iznākt arī otra plate. Starplaikā jau veikti tik daudzi ieskaņojumi, ka vienā platē tos nevar iespiest. Līdz ar to plates izdošanas komiteja šī gada 4. februāŗa sēdē nolēma, ka nav citas izejas kā veikt vēl dažus ieskaņojumus, lai arī otra plate būtu pilna. Šāda optimistiska iecere iespējama tāpēc, ka bez plašas reklāmas bijusi liela latviešu sabiedrības atsaucība, gan ziedojot līdzekļus izdevumu segšanai, gan arī plati pasūtinot. Līdz šim jau pasūtinātas 120 plates. Lai nebūtu jāiegulda pārāk daudz līdzekļu iespiestajās platēs, pirmo plati „Helmers Pavasars 80" izdos 500 eksemplāros. Ja būs pasūtinājumi, varēs iespiest vairāk.

Augstu mākslinieciscu līmeni nodrošina mākslinieki, kas šai pasākumā piedalās. Tā kā tikai daži no tiem dzīvo Anglijā, tad vienreizēja būs bijusi ieskaņojumu lenšu ceļošana. Tās ir nākušas no Kanadas, Zviedrijas, Rietumvācijas un tepat no Anglijas. Otrai platei gaidām Jāņa Laura čella lenti no Austrālijas.

Ne visur dzīvo latvieši vai draugi, kam ir pietiekami augstas kvalitātes aparātūra ieskaņojumu veikšanai par pašizmaksu. Tā, piemēram, par stīgu kvarteta divu daļu ieskaņošanu un lentes apstrādi bijis jāsamaksā 300 mārciņu. Ir bijuši arī daudzi citi izdevumi. Nevar teikt, ka naudas ir diezgan, lai samaksātu visus nākošos rēķinus, tāpēc katrs latvietis šādu paliekamu kultūras vērtību radīšanu vēl arvien var atbalstīt ar ziedojumiem un pasūtinot pirmo plati. Tās saturs būs šāds:

1. Nav skumja tā (Atis Ķeniņš), 2. Mežā (Aīda Niedra), 3. Toreiz (Jānis Ziemeļnieks), Ileāna Pētersone, mecosoprāns, Kerstin Nebre, klavieres; 4. Fantazija par temu „Karavīri bēdājās", Anita Rundāne, ērģeles; 5. Andante sostenuto, Rasma Lielmane, vijole, Pēteris Jürgen Hofer, klavieres; 6. Sub pondere (Kārlis Kundziņš), Londonas latviešu koris, diriģents Alberts Jērums, Clark Bedford, ērģeles; 7. Stīgu kvarteta nr. 2 (1941) 2. daļa Impressione, 3. daļa Intermezzo, Ieva Graubiņa, vijole, Ēriks Kancāns, vijole, Justin Ward, altvijole, Jānis Laurs, čells.

Visus priekšdarbus veic tā, lai plate būtu gatava līdz komponista dzimšanas dienai 1983. G. 19. maijā. Plati izdod LNPL protektorātā.

Plates cena ar atsevišķu piesūtīžanu Eiropas zemēs 6 mārc., bet pārjūras zemēs, pasūtot ar gaisa pastu, 9 dol.

Plates pasūtinājumu un ziedojumu čeki izrakstāmi „Pavasara skaņdarbi" un nosūtāmi A. V. Ozoliņam, 5 Leys Close, Oadby, Leicester, LE2 4HJ, England.

PĀRDODAMA MĀJA

ievērojamā makšķerēšanas vietā

Brightonas līcī — garāža, balkons, izbūvēta atpūtas telpa.

Zvanīt **1—(416) 349—2509.**

CBC

CBC festivals Toronto

iepazīstina

ar trim lieliem romantiķiem mūzikā

Listu, Rachmāņinovu un Prokofjevu

ievērojamā pianista

Artura Ozoliņa

sniegumā

otrdien, 31. maijā, pl. 8 vakarā

Sv. Andreja Presbiteriāņu baznīcā

(blakus Roy Tomsona ēkai)

Tuvākai informācijai zvanīt CBC biļešu kantorim, tālr. 925—3311, ext. 4836.

LATVIEŠU CEĻOJUMU BIROJS RĪKO

1983.g.-GRUPU- CHARTER-LIDOJUMU

uz AUSTRĀLIJU

No 16. dec. 1983.g. — 8. janv. 1984.g.

Sakarā ar Austrālijas Kultūras Dienām & 6. Vispasaules Latviešu Jaunatnes kongresu. Cena: US$ 1585.

L.A. — SYDNEY — CANBERRA — MELBOURNE. SYDNEY—L.A.

Nekavējoša pieteikšanās, lai iegūtu lēto lidojumu.

1984.g. GRUPU LIDOJUMS uz MINSTERI

No 26. jūlija 1984. — 19. augustam 1984.

Sakarā ar Pasaules Brīvo Latvju Dziesmu Dienām. Grupa apceļos **ANGLIJU—HOLANDI—VĀCIJU—AUSTRIJU—ŠVEICI**

Un noskatīsies Oberammergau Passion uzvedumu

PIETEIKŠANĀS NEKAVĒJOTIES. PIEPRASIET BROŠŪRU.

BALTIC TRAVEL & TOURS, INC.

Phone: (206) 824-6612 **P.O. BOX nr. 98794**

Des Moines, Br., Seattle, WA 98188-1728.

Anšlavs Eglītis

Siberiāde

Šogad krievi eksportē uz rietumu filmu festivāliem (un kandidē arī uz Holivudas filmu akadēmijas „Oskaru") trīs stundas garo „Siberiadi", acīm redzot uzlūkodami to par savu pēdējo gadu izcilāko sniegumu. Scenāriju ar palīgu rakstījis režisors Andrejs Končalovskis un tas, kā palaikam režisoru scenāriji, ir vairāk vai mazāk pateicīgu epizodu valīgs virknējums episkā nostāstā par kādas nomaļas Sibirijas sādžiņas Elāņas un tās iemītnieku likteņiem laikā no 1909. gada līdz mūsu dienām.

Vēstījums aptver vairākas paaudzes, bērnus un bērnu bērnus. Viens otrs sādžinieks aizklīst „plašajā pasaulē", bet allaž atkal atgriežas dzimtajā guļkoku namiņu ciemā, kurā pa šiem 70 gadiem būtiski nekas nepārmainās.

Notikumos noteicoši atbalsojas Dostojevska ieskats par krievu „plašo un juceklīgo" dvēseli un pretrunīgo, nekonstruktīvo un būtībā cietsirdīgo iedabu. Tiešām kaut kas dziļi krieviski murgains dvašo no šīs izrādes.

Filma iesākas ar bargo Sibirijas ziemu, ar piesnigušo, neizbrienamo taigu un dziļās kupenās ieputināto sādžu, kurā starp bēdīgajām būdām kūņojas lupatainos kažokos ietuntuļoti ciemieši. Saprotams, uzsvērta obligātā šķiru cīņa. Drusku turīgākie ciemieši — „budži", tēloti ļauni un nežēlīgi. Sīku puisēnu, kas nozadzis kripatu gaļas, piekauj, liek tam kailam skriet pa piesnigušu pagalmu, tad pamet viņa drēbes niknam sunim, lai zēns mēģina tās atgūt.

Šis pats zēns redz, ka cara policisti, apcietinot kādu „revolūcionāru", vispirms tam izdauza zobus. Bet kad viņš pieaudzis atgriežas ciemā kā partijas pilnvarnieks, tas tikpat nežēlīgi apcietina nepaklausīgu vecu paziņu un nosūta uz tautas tiesu, kur tam draud nāvessods vai 15—20 gadi spaidu darbos. Mirkli viņš gan šaubās, vai darījis pareizi, cilvēku apcietinādams, jo tieši nozieguma tas nav, bet tad nolemj — kas tur daudz? Nav viņš vienīgais, kam tā izdodas. — Pēc 15 gadiem sodu izcietušais atriebjas, nokaudams pilnvarnieku ar cirvi. Šoreiz viņš paliek nesodīts. Bet kad pēc gadiem ciemā ierodas nogalinātā dēls, slepkava, sagaidīdams atriebību, pats iznāk pretī un piedāvājas: Še es esmu, šauj! — Dēls pēkšņa jūtu uzplūdumā piedodams apkampj veci un skūpsta.

Sievietes tēlotas kaislību apsēstas un agresīvas, vīrieši mīlas lietās gļēvi un gausi. Viens no varoņiem pirdzīgi noraida bagātu skaistuli, kas tam piedāvājas, bet kad tā precas ar citu, histeriski lūdz piedošanu un kāzu dienā stāv viņas pagalmā dubļos uz ceļiem un brēc pēc žēlastības, kamēr jaunā sieva izbauda savu uzvaru. Beidzot kāzinieki neatlaidīgo lūdzēju piekauj līdz nesamaņai, iesviež vecā laivā un aizpludina pa upi, lai peld, kurp grib. Bet kad jaunais vīrs rītā tuvojas sievai, viņa atvaira to ar izkapti, aizbēg, sameklē upmalā piestājušos laivu ar piekauto un aizkuģo viņam līdz „plašajā pasaulē". Cita meitene kā padsmitniece iemīlas jauneklī, un kad tas aiziet karā, solās to visu mūžu gaidīt. Gaidītais atgriežas, bet pieaugušo meiteni vairs nepazīst. Kad atkal pēc gadiem, gaidītais iepazīstas ar viņu kā citu cilvēku un vēlas precēt, tas tiek skarbi atstumts.

Tēlots kāds „ideālists", kas uzņēmies par mūža uzdevumu izcirst caur taigu ar guļkokiem bruģētu ceļu. Ceļam nav noteikta mērķa, tas ved uz nekurieni, atdurdamies neizbrienamā purvā. Pats ceļa cirtējs reiz piedzēries apgulstas skudru pūznī, un skudras to noveic.

Viņa dēls ierodas ciemā ar moderno techniku traktoru. Vispirms viņš, ievadīdams „jaunos laikus", izgāž ciema lepnumu — rūpīgi darinātos vārtus, jo tie tikai kavē jauno laiku atnākšanu. Drāzdamies ar smago „visurgājēju", kāpurķēžu mašīnu, pa tēva darināto ceļu, viņš baļķu segumu sadragā un saposta, bet, dodamies tālāk purvā, iestieg un nogrimst.

Filmā iestrādāta arī pavisam nerevolūcionāra mistika — dažādas parādības un dīvains, neiznīcināms vecis, kas pārdzīvo paaudzes un tikai nicīgi nosmīn par jaunajiem techniķiem un brīdina arī traktoristu no purva.

Režisors pārlieku iecienījis brišanu pa purviem, mērcēšanos un vārtīšanos dubļos. Arī nelielais 2. pasaules kara epizods noris dubļainā jūrmalā, karavīriem brienot pa dūņām.

Ciema iedzīvotāju „kollektīvs" ir paklausīgs kā aitu bars, bez mazākās iniciātīvas. Viņu likteni allaž izlemj kaut kur „augšā". Partijas pilnvarnieku priekšlikumus arvien pieņem ar visām balsīm.

Kāds sādžinieks, izkūlies par augstu amatvīru, atbrauc pavēstīt, ka sādžu applūdinās, ierīkojot pasaules lielāko hidroelektrisko staciju. Staigādams pa ciema kapsētu, kurā guļ viņa dzimtas locekļi, amatvīrs sāk šaubīties, vai dara pareizi, atbalstīdams spēkstacijas projektu? Vai ir pareizi noslīcināt vietas, ar kurām ļaudīm saistās atmiņas, tradicija un svētuma izjūtas? Un vai šī hidrostacija vispār ir vajadzīga? — Staburagu noslīcinot, šādas domas neviens necilāja.

Aizsprosta celšanu filma nerāda, toties sādžas tuvumā sāk urbt naftu. Valdības pārstāvji prasa no urbējiem tūlītējas sekmes, bet urbšana prasa laiku. Nolaidības un dzeršanas dēļ notiek negadījumi, kas darbu kavē. Kad beidzot naftu uzurbj un cauri urbšanas tornim uzšaujas raksturīgā naftas strūkla, neveiklie techniķi to nespēj savaldīt. Tā aizdegas un liesmu jūrā sadeg arī filmas galvenais varonis urbējs . . . Maskavā augstākās padomes sēdē viņu piemin ar goda rakstu.

Aktieru tēlojums veidots iespējami naturāli. Īpaši uzsvērti lupatainie, briesmīgi saņurcītie tērpi, netīrās rokas, notraipītās sejas, lielā nekārtība un nabadzība dzīvojamās telpās. Tikai — sekojot „krievu skolas" tradicijai, aktieri runā, nedabiski vārdus akcentēdami, kā pamācot bērnus. Rietumnieku ausīm šis runasveids skan tieši neciešami. Zināmu atelpu sniedz bērni (kam plašas lomas), tie vēl nav izskoloti un runā dabiski. Jāatzīmē gan, ka izrādes garākā lomā, kā karavīrs un naftas urbējs, Vladimirs Somoilovs, tēlodams nervozu, drebulīgu ātrrunātāju, arī laimīgi izvairās no akcentēšanas trafareta.

No izrādes paliek iespaids, ka Sibirijā, vismaz Elāņas sādžā, pa 70 gadiem nekas nav mainījies. Joprojām valda trūkums, lielākā pieticība. Dzīves ērtību uzlabojumi gluži niecīgi. Dažai būdai iekštelpas izbalsinātas un lāvu vietā dzelzs gultiņas. Vienīgā sādžinieku izprieca ir dzeršana un blaustīga dziedāšana vecu veco pliekano krievu romanču gaumē. „Dabas bagātību apguve" notiek nekonstruktīvi gausi, ar daudz

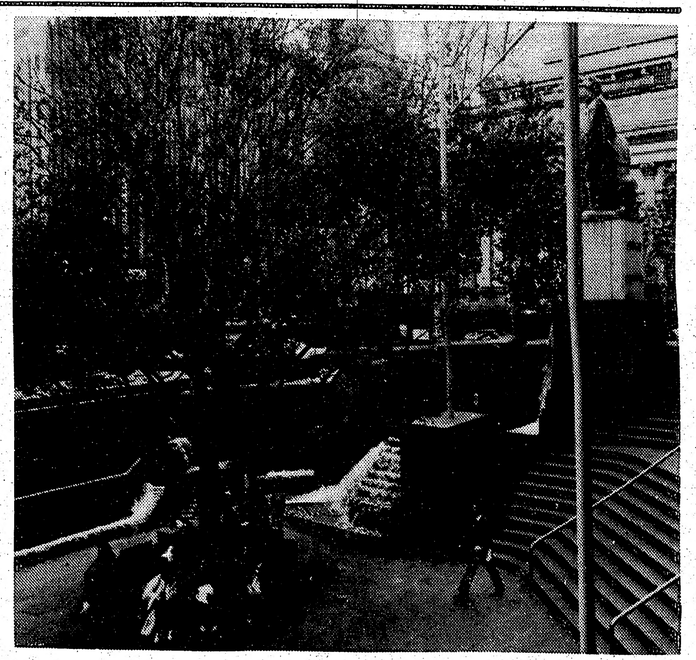

Melburnas pilsētas laukumu nobeidza tikai 1981. gadā. Laukuma projekts kombinē tradicionālus un modernus elementus, ar nodomu atdarināt Eiropas pazīstamos pilsētas laukumus. Laukumā bieži notiek demonstrācijas, kuŗās piedalījušies arī latvieši.

Praktiska informācija braucējiem uz Austrālijas kongresu

Austrālija ir pasaules vienīgā nācija, kas pilnīgi apdzīvo veselu kontinentu. Tās zeme arī skaitās kā viena no visvecākajām zemēm pasaulē. Salīdzinot ar Eiropas kontinentu, Austrālija ir pusotras reizes lielāka. Austrālijas plašajā territorijā ir dažādas vienreizējas atrakcijas — plaša jūrmala ar lieliem viļņiem, pieejama no lielām pilsētām, tuksneši, savādi zvēri un veģetācija.

Ir sešas pavalstis, kuŗu galvenās pilsētas ir Melburna, Sidneja, Brisbene, Adelaide, Perta un Hobarta. Federālā galvaspilsēta ir Kanbera, kas atrodas starp Melburnu un Sidneju. Latviešu centri ir visās lielās pilsētās.

Divas vietējās lidmašīnu firmas, vilcieni un autobusi savieno galvenās pilsētas vairākas reizes dienā. Ja ārzemnieki pērk biļetes ārzemēs, tad var dabūt palētinātu cenu. Informācija saņemama Australian Tourist Commission pārstāvniecībās.

Melburnai, pie kuŗas 6. VLJK notiks, atrodas centrālā vietā. Tas dod iespēju viegli sasniegt citas pilsētas: 650 kilometru līdz Adelaidei un 707 kilometru līdz Sidnejai.

Vasara ilgst no decembŗa līdz februāŗa beigām. Tad silts visā Austrālijā.

Melburnā caurmērā ir apmēram 25 gradi C vai 77 gradi F, lai gan vakari var būt vēsāki.

Austrālijas valūta ir dolars, mazliet vērtīgāks par amerikāņu dolaru. Austrālijas dolara vērtība bija 0.91 no amerikāņu dolara 1983. gada februārī.

Visiem iebraucējiem vajadzīga pase un vīza. Potēšanu pieprasa tikai cilvēkiem, kas uz Austrāliju ceļojuši caur tādām vietām kā Āziju. Ieteicams, lai pirms braukšanas būtu nokārtota veselības apdrošināšana, jo ja saslimst uzturēšanās laikā Austrālijā, valdība nemaksā par slimnīcu, ārstiem, u.t.t.

Ārzemju braukšanas apliecības atzīst visā Austrālijā. Īrējot mašīnu, ārzemju viesiem jāuzrāda internacionālā braukšanas apliecība. Austrālijā mašīnas brauc pa kreiso pusi.

Naktsmāju tīkls tuvāk informēs par pārnakšņošanas iespējām visā Austrālijā. Tas minēs personu vārdus un adreses, kas ar mieru uzņemt ciemiņus, norādot tuvākus apstākļus.

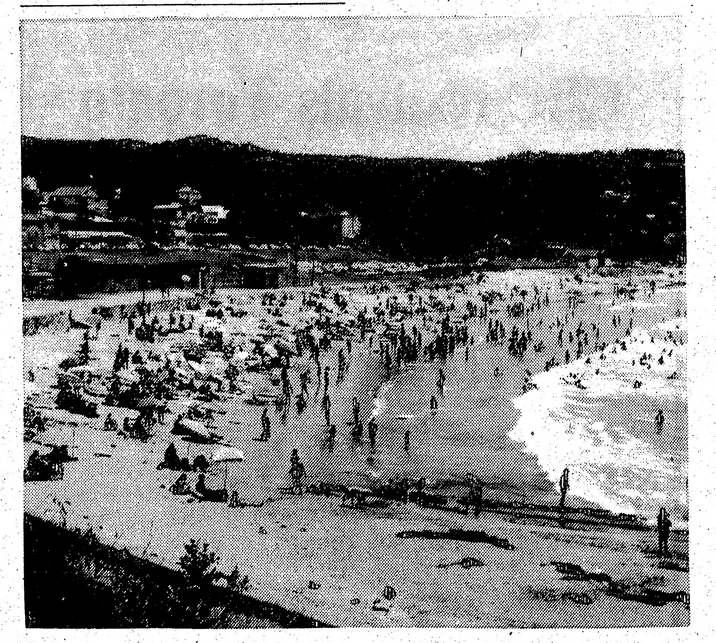

Lornes pludmale Melburnas tuvumā, kas ir viena no daudzajām jūrmalas pilsētiņām gar Viktorijas skaisto dienvidrietumu krastu.

Vanagu Kārlis

Trimdinieka piezīmes 80

ASV Daugavas Vanagu delegātu salidojumā Detroitā PBLA priekšsēdis Dr.O.Pavlovskis norādīja, ja trimdas sabiedrība ierobežotu un apturētu Latvijas okupācijas varas vadītās ,,Kultūras komitejas sakariem ar tautiešiem ārzemēs'' (KSK) pasākumus un darbošanos brīvās pasaules latviešu vidū, čekas instruētā KSK savus ,,kultūras sūtņus'' pie mums vairs nesūtītu un tā būtu spiesta savu ,,kultūras veicināšanas darbu'' šeit izbeigt. (Tā tas, piem., notika Zviedrijā, kad tautieši sāka tur ,,sūtņus'' pārskolot). Amerikas krastos, diemžēl, KSK vēl arvien ir auglīgi darba lauki.

Kā to norāda KSK jaunā ,,darba programma'', ko 7. aprīlī Rīgā, Dailes teātrī, pieņēma komitejas 3. konference un tās ievēlētās padomes (55 locekļu) izraudzītais KSK vadības sastāvs, čekas (KGB) darbs, zem latviešu kultūras viepļa, mūsu vidū (par kultūras darbu latviešiem Sibirijā neviens pat nedomā!) visādos veidos un paņēmienos tagad pieaugs. Tanī pašā laikā Krem-

Čekists A. Liepa.

ļa jaunie sarkanie cari sākuši terroru pret latviešu disidentiem tēvzemē (kratīšanas un apcietināšanas aprīlī Rīgā).

Vispirms jāievēro, ka KSK arī turpmāk pēc ciešām KGB norādēm un melu un garīga terrora metodēm vadīs zvērināti čekisti, kālab nepieciešama atturība pret tiem, kuŗi, okupācijas varas pie mums atkomandēti, ar medainu valodu skandina liriku par dzimtenes cīruļiem, purenēm un baltajiem bērziem (sarunās par ikdienas dzīvi Latvijā, par pārkrievināšanu un apspiestību viņi neielaižas). LSK jauno prezidiju arī turpmāk vadīs čekists Alberts Liepa, kuŗu pag. gadā Zviedrijas valdība par spiegošanu izraidīja no savas zemes. Viņa vietnieks būs čekists palkavnieks Helmūts Kreicbergs, kas spiegošanu latviešu vidū veic ar segvārdu ,,Karlsons''. Atbildīgais sekretārs savukārt arī ir čekists, literāts Jānis Anerauds, par kuŗu presē bija liecinājumi, kādiem vārdiem tas biedrīšu saimē sūnījis tos trimdas dzejniekus, kas ar KSK atbalstu traucās uz Rīgu sev laurus plūkt.

Jāiegaumē, ka KSK patiesie nolūki jau nu nav ar dzeju noskandēšanu vai filmu izrādi ienest gaismu ,,atpalikušajai trimdai'', bet gan netieša politiska propaganda. Mēs jau esam aizmirsuši, kas par tiem rakstīts viņā pusē (Rīgas Literātūrā un Mākslā: uz ārzemēm sūtāmo kultūrdarbinieku uzdevums ir ,,uzmanīgi sēt svešatnes latviešos padomju ideālus''!). Arī 7. aprīļa konferencē KSK darbības pārskatā A. Liepa atklāti pateica, ka KSK darbu visvairāk ietekmējuši Padsavienības Kompartijas 26. kongresa un Latvijas Kompartijas 23. kongresa ,,Mērķtiecīgie uzdevumi

Latvijas komiteja kultūras sakariem ar tautiešiem ārzemēs

Rīgā. Gorkija ielā 11d

un Valsts politikas īstenošana'', un ,,jaunus pozitīvus impulsus'' tā guvusi no PS Kompartijas Centrālkomitejas 1982.g. novembŗa plēnuma lēmumiem''. KSK nav nekas cits kā čekas gaŗā roka, kam caur kultūras sakariem jāveic ,,politiski idejiskie uzdevumi'' ārzemju latviešu saimē!

Nule notikušajā KSK konferencē Rīgā (tādas norīko ik 5 gadus, pēdējā bija 1978.g.) A. Liepa nodeklarēja arī tuvākās nākotnes darba programmu, kas izplānota ,,pretpadomju barjēras'' salaušanai trimdā. Lai to panāktu, ,,jāizbūvējot jauns un plats sakaru ceļš, kas (komūnistisko) Latviju spētu ievest tieši svešuma tautiešu mājās!'' Šī platā sakaru ceļa bruģēšanu paveikšot čekas izspiedzes ,,personīgie kontakti, ārzemju latviešiem ierodoties ciemos Latvijā'', kā arī ,,mūsu cilvēkiem (lasi: čekas izraudzītiem kultūras sūtņiem) viesojoties pie tautiešiem ārzemēs'', kur tad notiekot ,,domu izmaiņa un interesantas tikšanās!''

KSK padomē darbojas Rīgas Intūrista vadītājs Igors Fjodorovs un vecākā tūristu gīde Zaiga Vilka, kas iesaistīti ,,kontaktēšanā''! (Citāti, kas likti pēdiņās pēc A. Liepas runas tekata; runā Latvija pieminēta bez ,,padomju'' piekabes!). A. Liepa konferencei neslēpa, ka šis ,,ielaušanās darbs'' svešuma latviešu mājās nebūs vieglais ,,grūto un sarežģīto apstākļu dēļ''. Un kā nu ne: trimdas ,,mazizglītotās, brutālās kliķes draudu un iebiedēšanas reakcionārā spārna agresīvo centienu'' dēļ taču izjuka čekas tālu izplānotie Rīgas Vasaras kursi kontaktu nodibināšanai ar svešuma jauniešiem, tāpat Jaunatnes IV. kongresā Anglijā atklājumi, kā čeka ievelk spiegošanas tīklos tēvzemes apmeklētājus, kas viss tagad mainījis agrāko ,,sadarbības atmosfairu, un ne jau uz labo pusi!''

Darbības pārskatā A. Liepa gan vairs nelietoja nodrāzto frazi par ,,plašo kultūrsakaru kustību'', kāda esot izveidojusies trimdas zemēs, toties balamutīgi uzsvēra, ka 7 ASV pilsētās (Ņujorkā, Bostonā, Čikagā, Kalamazū, Losandželosā, Sanfrancisko un Sietlā) jau esot ,,stipras sakaru attīstītāju grupas''(!); tādas rosās arī Melburnā, Sidnejā, Berlīnē un Zviedrijā. Kā piemēru KSK panākumiem A. Liepa gandarīts konferencei ziņoja, ka Mārim Čaklajam ,,viesojoties'' Toronto (Māris Čaklais izredzētajos iekļuva ar savu ,,Lielā tēvijas kaŗa'' dzejoli par 1941.g. jūlija ielu cīņām pret komūnistu varas padzinējiem Liepājā), viņa dzejas noklausīties ieradušies ,,pat organizētā grupā kādi 10 latviešu studenti no Kalamazū Rietummičigenas universitātes'', bet tautieši no Kalifornijas pa te-

Māris Čaklais ir komūnistu ķengu lapas redakcijas loceklis.

lefonu vēlējušies dzirdēt Māŗa balsi! Kā KSK domu biedrus čekists A. Liepa savā runā vārdiski pieminēja tikai nedaudzus (Dardedzi, Mazo teātri, Veltu Tomu, A. Kalnāju, L. Sīpoliņu, A. Norīti (Austrālijā), Andri Kārkliņu un M. Zīvertu), nežēlīgi ignorēdams V. Krāslavieti, O. Stumbru u.c. trimdas dzejniekus, kas kūkumā saliekušies brauca uz Gorkijas ielas 11. namu, lai tur paklanītos un nodevīgi pazemotos.

Pamatīgi KSK konferencē A. Liepa izbāra emigrācijas ,,latviešu fašistus'' un ,,slimīgos antikomūnistiskos reakcionāros spēkus'', kas ,,truli iekapselējušies ulmaniskās Latvijas atziņu līmenī'' un noslēguši ,,laulības līgumu ar agresīvā (prezidenta) Rēgena slepenajiem dienestiem''. Ar

Veltas Tomas godināšana Sakaru komitejā.

zēveli un uguni viņš pieminēja ,,Latviju Amerikā'', citējot (no 19. februāŗa n-ra) ,,Trimdinieka 67. piezīmēs'' izteikto aicinājumu okupantiem pakalpīgajiem trimdas literātiem pārgriezt savas nabas saites ar padomju kultūras sakaru organiem!

Ja tāda dadža čekas acī kāda ir ,,Latvija Amerikā'' nebūtu, KGB pasākumiem veicīgāk veiktos trimdas nacionālpolitiskās stājas sadrupināšana! A. Liepa vēl apgalvoja, ka ,,svētā sakne ar tautu un dzimteni'' trimdai esot KGB financētie periodiskie izdevumi, kas ,,aktīvizējuši cīņu ar prettautiskajiem elementiem, kuŗu apziņā joprojām valda revanšisma un kapitālisma atjaunošanas idejas''. Tautiešiem ārzemēs šie izdevumi esot ,,gara maize no Latvijas, bieži vien vērtīgāka par dienišķo maizi!''

Komūnistu pārvaldītajā Latvijā jau nu gan parasts, ka pēc dienišķās maizītes jāstāv gaŗās rindās, kamēr ļeņiniski marksistisko gara maizi darba vietās un skolās piespiedus kārtā baŗo.

Par provokātorisku izaicinājumu trimdas latviešiem uzskatāms KSK konferencē 7. aprīlī pieņemtais un brīvajā pasaulē jau izplatītais ,,Aicinājums tautiešiem svešumā''. Pēc čekas pasūtinājuma patriotiski sacerētais uzsaukums vispirms apsveic ,,ikvienu latvieti ārzemēs, kas gaišām acīm raugās uz Padomju (t.i. okupēto) Latviju un respektē tās izvēlēto sociālistisko iekārtu'', tad aicina šos ,,gaišredzētājus'' trimdā, kas atzīst, ka latviešu tauta sev brīvi izvēlējusies maskaviešu tirannijas važas, ,,iekļauties laikmeta vēstures progresa soļos un sirds pukstos'', kad ,,mūsu dzimtenes lepnums izaug no Lāčplēša varonības un padomju tautu svētās draudzības sociālisma nākotnes!''.

Trinkšķinot uz trimdinieku nacionālajām jūtām par ,,mūžīgo Daugavu, kuŗas abos krastos latviešu tauta ceļ raženu dzīvi'' (patiesībā: raženi iet bojā, būdama jau mazākumā savā tēvu tēvu zemē!), ,,Aicinājums'' tūdaļ arī tieši pasaka, ko mūsu tautas apspiedēji gaida no brīvās pasaules latviešiem:,,Tautietes un tautieši svešuma tekās: pielieciet arī jūs savu roku un sirdi mūsu tēvijas izaugsmei, kuŗā dzīvo un elpo sociālistiskā Latvija! Te aktīvs līdzdalībnieks var būt ikviens, neatkarīgi no viņa politiskajiem uzskatiem, sociālās un reliģiskās pārliecības!''

Šī kompartijas trimdai veltītā ,,proklamācija'', kuŗai kā latviešu kultūras dūjai tagad jāielido katra svešuma tautieša mājā, mazāk jau nu gan domāta jaunu līdzskrējēju un pakalpiņu samedīšanai mūsu pusē (tādus KGB aģenti konspirātīvi samango ,,pa tumšo''), bet gan trimdas sadzīves ūdeņu sakulšanai, mūsu polītisko un antikomūnistisko rosmju neitrālizēšanai un sagraušanai.

Ģitarists A. Kārkliņš — Andrel Leton koncertējis Rīgā un Ventspilī. Jaundibinātās biedrības Laikmets izkārtojumā koncertēs arī ASV un Kanadā.

Vai nu beidzot mums nebūtu laika attapties no mūsu pasīvitātes un mlermīlīgās vienaldzības, vai tagad nebūtu īstais laiks pienācis trimdas vadībai uz šo KGB nekaunīgo ,,Aicinājumu'' atbildēt ar savu ,,Vēstījumu latviešiem dzimtenē'', atklājot tur svešās varas sātanisko programmu un metodiku komūnistu apspiestās latviešu tautas iznīcināšanai? Ja čekisti Rīgā smilkst par ,,reakcionāriem spēkiem trimdā'', tad parādīsim šo spēku! Jebšu nevarībā turēsim mutes un turpināsim savus tūdaliņus un umurkumurus, savas gudrās galvas kā strausi svešuma smiltīs iebāzuši, neko neredzot, neko nedzirdot un neko nedarot!

Laikraksta
LATVIJA
AMERIKĀ
atsevišķus numurus
var pirkt Toronto
latviešu veikalos
un DV grāmatnīcas nodaļās
Latviešu Namā un Centrā,
kā arī spiestuvē.

TORONTO ZIŅAS

● Sv. Andreja draudzes Ģimenes dienas dievkalpojumā, ko vadīja viešņa mācītāja V. Fricsone no Grand Rapidiem, piedalījās draudzes svētdienas skolas bērni ar Sv. rakstu lasījumiem un deklamācijām ar svētdienas skolas skolotāju sagatavotu programmu. Dāmu komitejas rīkotā draudzes pēcpusdienā, ko ar uzrunu ievadīja priekšniece B. Kūla un māc. V. Fricsone, ar ziediem sveica visus 75 un vairāk gadu vecos sanāksmes dalībniekus, skaitā ap 100. Šogad svētdienas skolā par skolotājām darbojušās R. Cālīte un E. Ķivle. Nākošā svētdienas dievkalpojumā spredikoja viesis prof. V. Klīve no ASV.

● Sv. Jāņa draudzes svētdienas skola beidza mācības 8. maijā, audzēkņiem piedaloties Ģimenes dienas dievkalpojumā. Bērni dziedāja dziesmas J. Baruša vadībā. Sekoja sarīkojums baznīcas zālē, kur bērni apsveica vecākus un vecvecākus ar ziediem, saņēma apliecības un iepriecināja ar klavieru priekšnesumiem un bībeles pantiņu skaitījumiem. Svētdienas skolā bija reģistrēti 35 audzēkņi. Šogad skolu beidza Pauls Ezers, Pēteris Gaide un Džems Lenčs, kas saņēma Sv. Jāņa baznīcas attēlu ar skolas vadītājas A. Kalniņas novēlējumu — neaizmirst ceļu uz baznīcu. Sekmīgākie audzēkņi saņēma balvas — pa bezmaksas nedēļai Saulaines nometnē: 3 nedēļas dāvinājusi draudzes dāmu komiteja un otras trīs nedēļas — Saulaines pārvalde. Šīs balvas saņēma Tedijs Murata, Laura Ezera, Dina Lenča, Eduards Sproģis, Jānis Melbārdis un Anemarī Pētersone. Ar atzinību pieminēja 17 audzēkņus, kas vismazāk kavējuši mācības. Viņi saņēma M. Bolmanes austās grāmatu zīmes. Ar Baznīcas virsvaldes atzinības rakstiem apbalvotas svētdienas skolas vadītāja Aina Kalniņa par 20 gadiem svētdienas skolas darbā un Klāra Gāle — par 25 gadiem, kas saņēma arī īpašu balvu. Draudzes priekšnieks J. Koncis draudzes vārdā pasniedza balvas skolotājiem un audzēkņiem. Sekoja vecāku sarūpēts cienasts.

● Austrumu draudzes iesvētes dievkalpojums 5. jūnijā pl. 13 Sv. Barnaba baznīcā māc. A. Celma vadībā. Šogad iesvētāmi 3 jaunieši: viena jauniete un divi jaunieši. Austrumu draudzes Ģimenes dienas dievkalpojumu Sv. Barnaba baznīcā vadīja māc. A. Celms, ar dziesmām kuplināja Pēteris Ulmanis (baritons) Aivara Kvieša ērģeļu pavadījumā.

● Toronto latviešu pensionāru apvienības kārtējā 12. maija sanāksmē Latviešu Namā 220 dalībnieku, to vidū Pēteris Bērziņš no Austrālijas un Elza un Valdis Alki no Bafalo, noklausījās mācītāja A. Celma referātu par Kārli Ulmani un 15. maiju. Referents citēja daudzus K. Ulmaņa runu izvilkumus un vairāku dzejnieku darbus, no tiem visgaļākā bija Edvarta Virzas balāde par Kārli Ulmani. Referents norādīja, ka līdz šim vēl nav objektīvi novērtēta K. Ulmaņa dzīve un darbs. Plašāku apcerējumu gan uzrakstījis viņa līdzgaitnieks Alfreds Bērziņš, bet arī tas savā ziņā bijis subjektīvs, tāpat kā visi citi. Viņš arī minēja apstākļus, kas noveduši pie 15. maija pārmaiņām un kas izdarītas kopā ar ģenerāli Jāni Balodi un citiem atbalstītājiem, kad valstī pēc tam noticis straujš uzplaukums. Ievērojams notikums bijis Ulmaņa ierosinātā Draudzīgā aicinājuma ideja — atcerēties savu skolu ar grāmatu dāvinājumiem. Māc. A. Celmam par referātu pateicās apvienības sarīkojumu daļas vadītājs K. Tannis. Pensionāru koris diriģenta J. Beloglāzova vadībā nodziedāja trīs dziesmas, pēdējo — Tev mūžam dzīvot, Latvija — dziedāja visi kopīgi, kājās piecēlušies. 25. maijā būs plašāks sarīkojums ar klātiem galdiem, loteriju, koļa dziesmām un deklamācijām.

● DV nodaļas šaušanas sacīkstes notiks 11. jūnijā, pl. 9 rītā, Mednieku un makšķernieku kluba īpašumā Bērzainē, pistoļu un māla baložu šaušanas sacensības pēcpusdienā. Vakarā saviesīgs sarīkojums.

● DV teātŗa Kanadā sapulcē 11. maijā DV namā piedalījās 16 no reģistrētiem 50 biedriem. Sekretāre Maija Ķuze nolasīja iepriekšējā gada sapulces protokolu, ko pieņēma ar visām balsīm. Tā kā nebija ieradies pietiekams biedru skaits, lai pārvēlētu valdi, tad nolēma līdz gada beigām atstāt līdzšinējo valdi, ko ievēlēja 1981. gadā uz diviem gadiem. Kasierei Melitai Lapiņai atteicoties no amata, viņas vietā izraudzīja Ilgu Freiju. DV teātŗa Kanadā valdes priekšsēdis ir Imants Lapiņš, sekretāre Maija Ķuze, administrātors Kārlis Rēvalds, biedrzine Helēne Mārtinsone, mantzinis Valdis Vare. Arī šī gada rudenī DV teātris piedalīsies daudzkultūru teātŗu festivālā, ko darījis jau katru gadu. Režisors Gunārs Vērenieks izraudzījis jaunu lugu, lai varētu to līdz festivāla sākumam laikā iestudēt.

● Baptistu draudzes Ģimenes dienas 8. maijā dievkalpojumam, ko vadīja draudzes mācītājs A. Arājs, bija veltīta īpaša programma. Piedalījās draudzes jaunieši: Guntis Arājs ar priekšlasījumu par Ģimenes dienu, ar deklamācijām— Oskars un Laimīte Arāji un ar dziesmām jauniešu ansamblis: Zeltīte un Laimīte Arājas un Vaira Gertnere, Luisa Markesa ģitaras pavadījumā. Īsus ģimenes dienas apcerējumus lasīja māsu pulciņa vadītāja Milda Preisa un Nelija Ābele. Ar deklamācijām piedalījās Jūlija Statkusa un Alma Dobele. Dziedāja draudzes koris Ž. Gertnera vadībā; pie klavierēm Vaira Gertnere un Ausma Arāja. Māsu pulciņš bija rīkojis sadraudzības brīdi ar atspirdzinājumiem. Kolektē 292 dol. par labu māsu pulciņa darbam.

● Sidrabenes pārvalde rīko 28. maijā pl. 19.30 savā īpašumā maija svētkus ar ,,maija karalienes" vēlēšanām un kronēšanu. Kandidātes aicinātas piedalīties tautas tērpos vai kleitās. Karalieni izraudzīs ar visu apmeklētāju vīriešu balsīm. Mūzikālā daļā piedalās jauniešu koris Jaunbalss ar diriģenti Daci Šmiti. E. Zakuļa deju mūzika. Izlozēs arī laimestus Sidrabenes lielajā loterijā, kam lozes jau bija izplatītas iepriekš. Izlozēs gleznotāju J. Zuntaka, Ā. Kerāna un Itas Ozolas dāvātās gleznas, krāsu televīzijas aparātu, keramikas izstrādājumus, latviskās rotas u.c. Būs arī kafijas galds un atspirdzinājumu bufete.

● Burtnieku Ūsiņa saietā 7. maijā Arvīda Birznieka īpašumā pie Miltonas pulcējās 20 dalībnieku. Saietu vadīja mājas saimnieks, kas arī pastāstīja par Ūsiņu kā gaismas šimbolu un izdarībām vasaras ievadīšanai, kad pirmoreiz pēc ziemas aizvadīšanas govis laiž ganībās un zirgus pieguļā un sākas sējas laiks. Iztirzāja dainas par Ūsiņu un tā nozīmi, dziedāja dziesmas un notika mīklu minēšana. Cienasta galdā bija attiecīgi ēdieni, kā olu pentaks u.c. Pēc aizvadītiem Milvoku dziesmu svētkiem no 6. līdz 9. jūlijam rīkos Sējas nedēļu dievturu pulcēšanās vietā Briežragā, kur uzbūvētas vairākas latviešu mājas un kas atrodas triju stundu braucienā no Milvokiem. Turpat uzcelts arī dievnams un viesu māja.

Godinot ilggadējo DV darbinieku Kārli Benconu, LA redaktors A. Kundrats pasniedza viņam no Vatikana sūtīto uzņēmumu, kuŗā pāvests ieved amatā kardināli J. Vaivodu. Foto V. Cinis.

● Sv. Andreja draudzes koŗa gada sapulce šogad bija sasaukta 5. maijā. Ziņojumus par līdzšinējo darbu deva koŗa priekšnieks A. Bredovskis un diriģents A. Purvs. Koŗa diriģenta palīgs ir J. Beloglāzovs. Pārrunāja piedalīšanos dziesmu svētkos Milvokos garīgā un kopkoncertā, nākamo gadskārtējo koncertu un pieņēma budžetu. Ievēlēja ar aklamāciju līdzšinējo valdi: koŗa priekšnieks A. Bredovskis, kasieris Vilis Kleperis; sekretārei Anitai Bredovskai vairs nekandidējot, izraudzīja Ritu Āpši par sekretāri, par nošu pārzini — Almu Liepiņu. Saimnieces būs Marija Eglīte un Erna Ķivle. Uz dziesmu svētkiem Milvokos kopējā braucienā autobusā vēl atrodas 7 brīvas vietas, kuŗas var pieprasīt koŗa priekšniekam A. Bredovskim, zvanot pa tālr. 284—4573 vai kasierim V. Kleperim (tālr. 767—7435).Izbraukšana 29. jūnija vakarā no Sv. Andreja baznīcas, atgriešanās 5. jūlijā. Braukšanas maksa turpu un atpakaļ 84 dol. no personas, ja sanāks pilns braucēju skaits.

● TLB sestdienas skolas skolotājai Irmai Kajakai šinī māc. g. aprit 30 darba gadi, kopš viņa sākusi strādāt šinī skolā. Par īpašiem sniegumiem jaunatnes audzināšanā viņa jau saņēmusi PBLA kultūras fonda atzinības rakstu, LNAK goda rakstu un Toronto latviešu biedrības goda diplomu un skolas nozīmi zeltā. Jubilāre mācījusies un papildinājusies Rīgā, Parīzē un Ženēvā. Dejojusi Nacionālā operā un Nacionālā teātrī Rīgā. Strādājusi par plastikas deju konsultanti Daugavpils drāmatiskajā, Jelgavas un Dailes teātrī Rīgā, mācījusi arī vairākās Rīgas vidusskolās. Bēgļu laikā Vācijā un vēlāk Kanadā nodibinājusi savu ritmoplastikas skolu.

● TLB sestdienas skolā ar nākošo māc.g. no bibliotēkāres darba aiziet Irēne Batņa. Par skolotāju vairs nestrādās Diana Lapiņa. Bibliotēkāres pienākumus turpmāk uzņēmusies 27. izlaiduma absolvente Amanda Sebre un par skolotāju sāks strādāt 21. izlaiduma absolvente Anita Mollera, dz. Vaivare; viņa sestdienas skolā jau mācījusi četrus gadus. Diana Lapiņa turpinās mācīt koklēšanu. Jaunais mācības gads skolā sāksies 10. septembrī. Šīgada skolas izlaiduma akts 4. jūnijā pl. 11 Latviešu Namā.

● DV namā Ziemeļnieku 64 gadu Cēsu kauju atceres sarīkojums 18. jūnijā pl. 18.30. Ieeja pret ziedojumiem, sākot ar 5 dol. Referēs majors Alberts Ameriks. Deklamēs B. Senkēviča un H. Miķelsons. Uzkodas un kafija.

● Latviešu Centra praktisko semināru cikla pēdējā sanāksmē referēja augļkopības speciālists Dr. Kārlis Lapiņš. Viņš norādīja par augļu dārzu iekārtošanu un augļu koku šķirnēm; šis temats gada laikam bija īsti piemērots. Tā bija šī semināra cikla astotā sanāksme.

● Mācītājs A. Briedis Bramptonā salaulājis Džonu Devidu Karremanu un Aidu Dārziņu.

Zīles aicina

Sandra Kurse dzied Zīles korī jau 3 gadus. Dziedāšana ir patīkama pārmaiņa no ikdienas. Zīles dod iespēju satikties draudzīgā saimē un piedalīties latviešu sarīkojumos, kalpot mūsu kultūras saglabāšanai. Kādēļ arī jūs nevarētu pievienoties Zīles saimei?

Laikraksta
LATVIJA
AMERIKĀ
atsevišķus numurus
var pirkt Toronto
latviešu veikalos
un DV grāmatnīcas nodaļās,
Latviešu Namā un Centrā,
kā arī spiestuvē.

ALOE VERA
dabīgo augu produktī
veselības kopšanai — diētai — ādas kopšanai
1617 Edgehill Pl., Ottawa, Ont. K1V 7V4
(613) 733—8950
ERNA DZĪTARS
Forever Living Products Inc.
patstāvīga aģente

L. Vīks

Poruka daiļrades motīvi

(Pirmpublicējums)

Tautas kollektīvas daiļrades vietā stājās emocionāli spēcīga individuāla daiļrade ar tās plašajām un vispusīgajām problēmām un daudzajiem motīviem. Individs modās autonomai gara dzīvei. Latviešu intelligents sāka apzinīgi vērtēt un pārvērtēt straujo dzīves norisi vispārnozīmīgu atziņu gaismā. Aizvien vairāk mūsu tautas gara dzīvi sāka ietekmēt Vakareiropas gara dzīves strāvojumi - literātūrā, filozofijā, mākslā, sociālās dzīves izpratnē. Veidojās latviešu intelligence ar plašu gara dzīves vērienu. Viens no mūsu intelligences spilgtākajiem pārstāvjiem ir Jānis Poruks.

Drēzdenē Poruks iepazinās ar problēmu un motīvu dažādību Vakareiropas klasiskajā literātūrā, filozofijā un mākslā. Ārzemēs gūtie iespaidi ievērojami paplašināja un padziļināja romantisma garā smalkjūtīgā dzejnieka - dzīves vērotāja un vērtētāja dvēseles dzīvi. Poruks pievērsās mūžības un dzīves jēgas problēmām, aplūkodams un iztirzādams to gaismā latviešu tautas gara dzīves ievirzi. Laikmetā, kad latviešu literātūrā valdīja reālisms, Poruks izveidoja un nostiprināja filozofiskā romantisma virzienu mūsu literātūrā.

Mūsu izcilais dzejnieks un rakstnieks Jānis Poruks radījis savus daiļdarbus strauju pārmaiņu laikā latviešu tautas saimnieciskajā, sociālajā un garīgajā dzīvē. Saimnieciskai dzīvei attīstoties, lauku sētas patriarchalā iekārta pamazām sabruka. Jau agrāk sāka brukt lauku sētas garīgais balsts - lauku ļaužu gadu simtos krātā dzīves ziņa un ideoloģija, kas jo spilgti izpaudās tautas dzejā un tautas tradicijās. Dominējot jauniem sociālās un gara dzīves strāvojumiem, gadu simtus uzkrātā tautas dzīves gudrība zaudēja savu vitālo nozīmi. Tā vairs nespēja risināt visas problēmas, kuŗas izvirzīja modernā dzīve. Tomēr latviešu zemniekam raksturīgā dzīves uztvere un pasaules skatījums bija dziļi iesakņojušies tautas dvēselē. Mūsu klasiskās literātūras pārstāvji bija dzimuši un auguši laukos. Lauku sētas ļaužu garīgā seja ietekmēja viņu daiļdarbus.

Grūtajos dzimtbūves un klaušu laikos latviešu tauta kollektīvā sadarbībā radīja objektīvu, pārpersonīgu tautas dzeju. Tā bija māksliniecisķā iztēlē veidota savdabīga pasaule, kuŗā tauta dzīvoja savu autonomu gara dzīvi. Šīs pasaules pārdzīvojumi bija intensīvi, spraigi. Tajos bija liels potenciāls jūtu spēks, kas atklājās koncentrētos tēlos un ainās. Tautas dziļi izjustā un pārdzīvotā vērtību pasaule bija viņas iekšējā spēka un izturības avots. Šim iekšējam spēkam, kas netieši atklājās koncentrētā veidā tautas dzejas objektīvajos tēlos un ainās, bija vitāla nozīme tautas dzīvē, jo tas paglāba tautu no bojā ejas grūtajos dzīves apstākļos. Šo vitālo nozīmi tautas tradicijas straujo sociālo pārmaiņu laikā sāka zaudēt.

Savos garīgu vērtību meklējumos Poruks kļuva „pērļu zvejnieks." Šīs pērles dzejnieks meklēja un atrada arī savas tautas dvēseles dzīvē. Lauku sētā un brāļu draudzē gūtie bērnības iespaidi bija dziļi iesakņojušies dzejnieka dvēselē. Šie iespaidi bieži modināja, rosināja ideālismu, optimismu dzīves izpratnē un vērtējumā.

Ārzemēs gūtie iespaidi šo ideālismu kāpināja, izvirzīja augstas prasības reālās dzīves vērtējumā. Reālā dzīve nebija tāda, kādu dzejnieks bija iecerējis. Tajā valdīja brutālā cīņa par eksistenci, šķiru cīņas ideoloģija. Tas radīja nemieru, šaubas, spriegumu jūtīgajā dzejnieka dvēselē. Iecerēto ideālu gaismā dzīve šķita dulķaina, nehumāna, mazvērtīga. Vērojot trauksmaino dzīvi, Poruks iegrimst dziļā pesimismā. Drūmās krāsās Poruks skata un vērtē dzīvi savā tēlojumā Dvēseles kumēdiņi: „Tukša ir šī pasaule, niecīga un nepatīkama. Tikai pagātne dzīvo. Veikals padara tagadni smirdošu, necilvēcīgu. Un viss, kas labs un daiļš, tiek samīts un apsmiets." Spilgti pesimisms dzīves uztverē un vērtējumā izpaužas Neticīgā Toma dziesmās.

„Mūžīgi augstā kalnā
Raugās cilvēka acs;
Mūžīgi dziļā lejā
Nogrimst cilvēks pats."

Savā dzejā un stāstos Poruks pesimisma gaismā vērtē un pārvērtē sadzīves parādības. Šis pesimisms ir dziļš un bezcerīgs, pat traģisks. Šādā gaisotnē nav iespējama normāla dvēseles dzīve. Šaubas, nemiers, skepse to pārāk plosa. Dvēseles dzīve tiecas pēc psichisko rosmju līdzsvara, harmonijas. Cilvēks grib dzīvot līdzsvarotu, mērķtiecīgu dzīvi. „Vēl dzīvot, dzīvot gribas man" izsaucas dzejnieks dzejolī Pie loga ziemas naktī. Poruks savā daiļradē tiecas pārvarēt savu drūmo pesimismu. Kur rast izlīdzinājumu dzīves uztverē un vērtējumā? Dzejnieks virspirms pievēršas saviem bērnībā lauku dzīvē gūtajiem iespaidiem.

Arī lauku ļaužu emocionālā dzīve ir spraiga un dziļa. Tādu to notēlojis Blaumanis savās novelēs un lugās, tomēr lauku ļaužu jūtu dzīve parasti ir prāta apvaldīta. Tā reti sakāpinās bezcerīgā izmisumā. Tautas dzejā dominē gaišas noskaņas, vienmērīgs, harmonisks jūtu dzīves plūdums. Pēc līdzsvarotas jūtu dzīves tiecas arī Poruks, tomēr dzejnieka autonomā gara dzīve kļuvusi daudz sarežģītāka, spraigāka. Sevišķi spilgti to vērojam Poruka lirikā.

Poruka liriku raksturo domu un pārdzīvojumu dziļums. Dzejnieks tic ideju pasaules eksistencei. Šo pasauli viņš pielīdzina debesīm, kur viss ir nereāls, kāpināts skaisumā un cēlumā. Tā ir daiļā sapņu pasaule, „kas svētās liesmās mirdz." Bet vai šī pasaule nav tikai šķitums? Dzejnieka sirds to spilgti izjūt. Tās ir emocionālas saites, kas cilvēka dvēseli saista ar krāšņo sapņu un ideju pasauli.

Garīgas skaidrošanās process koncentrējas reliģiskā pārdzīvojumā. Šāds pārdzīvojums ir Poruka ticības pamatā. Poruka dzeja bieži ir gara vērtību atklāsme individuālā pārdzīvojumā. Šāds pārdzīvojums ir daiļš, skaists, bet arī - traģisks. Pārāk liels un dziļš ir duālisms starp dzejnieka ilgu, sapņu pasauli un reālo dzīvi. Duālisms ir arī mūsu tautas dzejā, bet tas nav tik krass un traģisks, jo reālās dzīves parādības ir pārnestas iedomu pasaulē un padarītas krāšņas.

(Turpinājums sekos)

Biruta Senkēviča

Grēks

Ne jau kļūdas, ne ar maldi
Grēka pūrā beŗami.
Maldos iegrimst sapņi saldi
Laime kaist netveŗami.

Ne jau kvēle, ne jau dziņas
Grēka saitē sienamas!
Dzīves tekās jaucas viņas
Un tās grūti brienamas.

Grēks tik tas, ja noliedz garu,
Kas uz augšu dzīvi ceļ.
Grēks tik tas, ja dailes varu
Lielā dzīvē noliedz, peļ.

* * *

Marija Urnežus

Rožu dvēseles

Diena kad aiziet gar logu,
Tās zeltā grimstošo togu
Rožu dvēseles apņem
Ar neizsapņotiem sapņiem,
Ar alkainu atklāšanos
Kā mistisku sasaukšanos,
Diena kad aiziet gar logu.

Un krēslu kad iezvana zvani,
Rožu dvēseles runā ar mani.
Visa telpa ar rožziediem pildās,
Pie manas dvēseles sildās,
Pie krūtīm man kļaujas un plok,
Ziedu kalnos manas asaras rok,
Kad krēslu iezvana zvani.

* * *

Terēze Brence

Maija lietus

Lielām, straujām, spožām lāsēm
Maija lietus skanot lija,
Visu gaišo, īso nakti
Runājās ar pirmiem ziediem,
Runājās ar pirmām lapām,
Zaļām, medainām un mīkstām,
Runājās ar veco zemi,
Pamodinot katru asnu.
Visu gaišo maija nakti
Lietutiņš aiz loga šalca.
Likās, plūst viņš pašā sirdī,
Dzidri smejoties un skanot.

* * *

A. Melliņš

Līdzi nāk

Lietū mirkušais egles zars,
brūnais miežu plācenis
un bērnu čala
un tūkstots sīku,
sīk-sīciņu raižu
un prieku
līdzi nāk —
kā ziedi pavasaŗa lietum.
Mans vakars ir mans rīts, —
tūkstots ziedos tīts.

* * *

Aizsila Zīlīte

Uzticies Viņam!

Viņš ir kas rada.
Viņš ir kas valda.
Viņš ir kas zina,
Kad likt puķei ziedēt.

Viņš ir kas saulei
Uzlēkt liek ik rītu.
Zina Viņš stundu,
Kad likt saulei rietēt.

Uztici Viņam
Visas savas bēdas!
Viņš mūsu glābējs,
Ceļa rādītājs.

Ardievas Kārlim Purmalim

Toronto pēc ilgas un grūtas slimošanas 4. maijā Aizsaules ceļā devās Kārlis Purmals, kuŗa vārds un darbi bija plaši pazīstami ne vien Kanadā, bet arī ārpus tās.

Viņš savā laikā piederēja pie darbīgākajiem DV organizācijas vīriem, palikdams uzticīgs organizācijas darbam kopš tās dibināšanas dienām Cēdelgēmā. Viņa lielākais nopelns ir DV organizācijas Kanadā dibināšana 1950. gada 30. jūnijā, kad viņu arī ievēlēja par pirmo DV priekšn. Kanadā. Šajā amatā gan viņš palika tikai divus gadus, bet tie arī bija grūtākie gadi organizācijas veidošanā un tapšanā. Šiem sākuma gadiem viņš atdeva visu savu sirds degsmi, idejas un viņa šajos gados dibinātie pasākumi vēl zaļo un zied tagad: viņa laikā dibinātā DV grāmatnīca ir izaugusi par lielāko brīvajā pasaulē, ar sekmēm darbojas DV apgāds, vēl arvien savus nacionālos uzdevumus lielisķi veic laikraksts Latvija Amerikā, un viņa darba rezultātus arvien vēl jūt DVM, kuŗa redakcijas loceklis viņš bija no 1969. līdz 1976. gadam. Vairāk nekā desmit gadu viņš bija arī DV centrālās valdes loceklis, tās darbā piedaloties ar neapstrīdamām sekmēm gan klātienes, gan neklātienes sēdēs, un viņa daudzajiem ierosinājumiem arvien ir sekojuši labvēlīgi lēmumi, kas cēluši DV organizācijas nozīmi visas brīvās pasaules mērogā.

Kārlis Purmals dzimis Jaunsvirlaukas pagastā 1903. gada 18. novembrī, mācījies Jelgavas klasiskā ģimnazijā, bet 1925. gadā beidzis Jelgavas lauksaimniecības vidusskolu un 1926. gadā, pēc Instruktoru rotas sekmīgas beigšanas 3. Jelgavas kājnieku pulkā, devies uz Kaŗa skolu, kuŗas trīsgadīgo kursu, sasniedzis augstāko dienesta pakāpi, ko kāds kadets var sasniegt — būdams kadets — virsseržants, beidzis kā pirmais, par savu dienesta vietu izvēloties iemīļoto Jelgavu.

Viņa jaunības dienu liela daļa pagāja sabiedriskā darbā, bet vīra gadi mūsu tēvzemes jauniešu audzināšanas darbā. Vēl būdams skolnieks, viņš bijis Svitenes sporta biedrības priekšnieks, pēc tam tā laikā populārajā Viestura savienībā Jelgavā valdes sekretārs un, jau būdams virsnieks, bijis skautu vadītājs un Zemgales novada roveru virsaitis un kā skolotājs darbojies Jelgavas skolotāju institūtā.

Viņš bija pazīstams kā veikls žurnālists, būdams Latvijā laikraksta Latvijas kareivis līdzstrādnieks, bija taisnīgs grāmatu recenzents un kritiķis, arī svešuma gados mūsu laikrakstā.

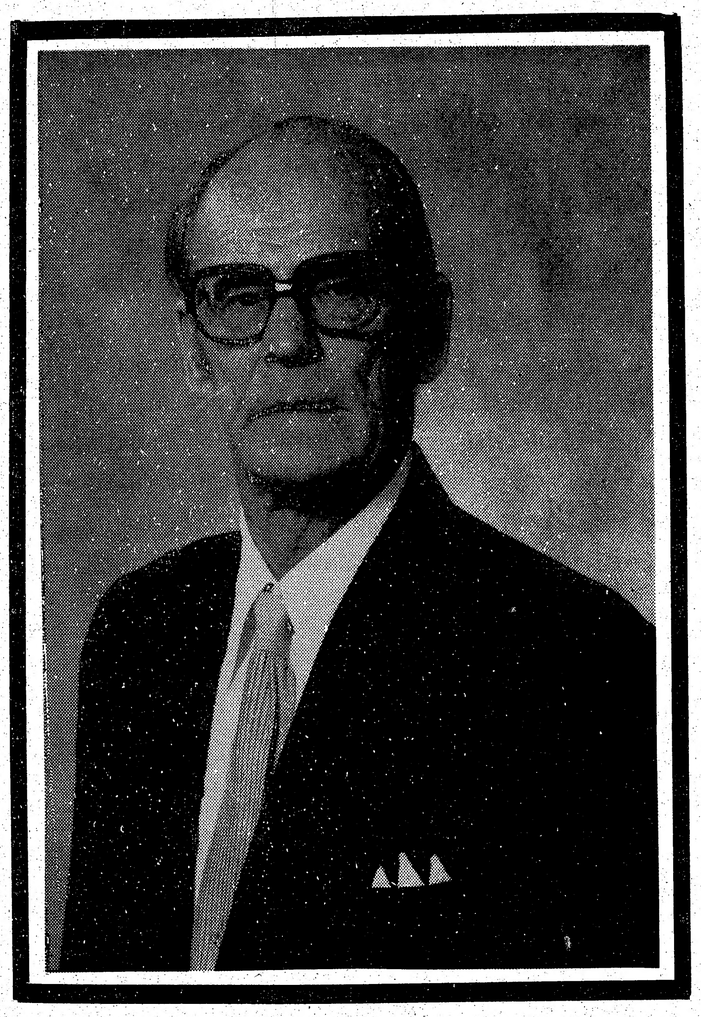

Kanadā maizes darbu viņš vairāk nekā desmit gadu pelnīja, kopā ar dzīvesbiedri Mildu līdz pensijas gadiem sekmīgi saimniekodams savās lauku mājās Ontario provincē, kur lietā varēja likt savas jaunībā iegūtās lauksaimnieka zināšanas kā savās tēva mājās, tā arī Jelgavas lauksaimniecības vidusskolā. Jāpiezīmē, ka arī viņa dzīvesbiedre bija Zemgales lauksaimnieka meita (dzimusi Vilces pagastā) un savā laikā beigusi to pašu skolu. Abu lielā uzņēmība un saticība palīdzēja veikt visus darbus, arī netraucējot kalpošanu sabiedrības labā. Ne lauku dzīve, ne palielie attālumi nekad nebija par traucējumu abiem kalpot mūsu sabiedrībai un latviskā lepnuma cildināšanā.

Savos pienākumos Purmals vienmēr bija taisnīgs, bezbailīgs principu aizstāvis, dažkārt būdams neiecietīgs un paass, bet bija veikls debatētājs, ko arī mīlēja labprāt darīt, ja bija runa par nacionāliem, sabiedriski politiskiem un it sevišķi militāriem jautājumiem. Pēdējo pārzināšanā bija diezgan suverēns, jo bija ieguvis ne vien labu izglītību Kaŗa skolā, bet arī dažādos virsnieku kursos. Kaŗavīra tērpu viņš nēsāja ar iznesību un godu, Baigo gadu pavadīja slēpdamies un atkal Leģiona rindās cīnījās sekmīgi, par kaujas nopelniem gūdams gan apbalvojumus, gan paaugstinājumu kapteiņa dienesta pakāpē. Par nopelniem DV organizācijā viņš bija apbalvots arī ar DV nozīmi zeltā.

Šo ardievu vārdu rakstītājam bija izdevība ar šo goda vīru, kas vienmēr prata turēt vārdu un vienmēr bija atbildīgs ne vien par saviem vārdiem, bet arī darbiem, kopā mācīties vienā skolā, kopā dienēt 3. Jelgavas kājnieku pulka Instruktoru rotā, būt kopā Cēdelgēmā un ilgus gadus sadarboties DV organizācijā, arī kopīgi veikt daudzus citus patīkamus vai mazāk patīkamus darbus un uzskatīt viņu par vienu no saviem tuvākiem draugiem. Tādu viņam diezgan šķautnainā rakstura pēc nebija daudz, bet kas tādi bija, tie viņa latvisko sirdi arī saprata sevišķi labi.

Mums visiem atliek nožēlot šī vīra aiziešanu no šīs zemes, jo tomēr paliks zināma neaizpildāma vieta.

Kapteini Purmali pēc izvadīšanas 9. maijā kremēs un viņa pelnus novietos Katskiļos Rotas kapos, kur jau pirms vairākiem gadiem atdusas viņa dzīvesbiedre. Uzticīgās dzīves līdzgaitnieces aiziešana bija atstājusi arī savu iespaidu uz Purmaļa pēdējiem dzīves gadiem, un arī slimības un vientulības nomākts, viņš pēdējos gados arvien vairāk atturējās no sabiedrības. Arī svešumā tuvinieku viņam bija maz.

Par aizgājēju sēro viņa draugi un cīņu biedri, bet it sevišķi DV organizācija, kuŗas stiprināšanā viņš bija ielicis daudz, daudz ideālisma, it sevišķi mūsu laikraksta un saimnieciskos pasākumos, kā arī virsnieku saime un piederīgie dzimtenē un trimdā.

Paldies, draugs Kārli, par gaŗajiem draudzības gadiem un jauko kalpošanu tautai un tēvzemei.

Lai viegla atdusa svešajā zemē.

Vilis Hāzners.

* * *

9. maija pēcpusdienas stundā Sv. Džēmsa krematorijā aizgājēju izvadot mūžības ceļā, māc. Ādolfs Čops dziļi izjustos vārdos atcerējās mūsu dzimtenes brīvības laiku un tās sargātājus latviešu kaŗavīrus.

No aizgājēja atvadījās Virsnieku apvienības Kanadā priekšs. kapt. A. Millers, Latvijas kaŗa skolas līdzgaitnieka majora Hāznera vārdā kapt. J. Grīnvalds, no DV CV A. Kalupnieks, no DV saimes Kanadā G. Brikmanis, no Jelgavas skolotāju institūta audzēkņiem un Leģiona laika kaŗavīriem A. Ķeksis, DV Toronto nod. V. Kalniņš, DV Druvas nod. A. Kalniņš, Latviešu pagasta Lauksaimniecības biedr. Ž. Bukovskis, no 3. Jelgavas kājnieku pulka piemiņas fonda K. Bencons. Sēru mūziku kapličā spēlēja Edite Timermane. Goda sardzē stāvēja virsnieki un DV saimes vīri.

Sarīkojumu Kalendārs

TORONTO

26. maijā pl. 14 Latviešu Namā pensionāru lielais sarīkojums ar klātiem galdiem. Koris, deklamācijas, loterija.

4. jūnijā pl. 11 Latviešu Namā TLB Sestdienas skolas 32. izlaiduma svinības. Visi aicināti.

3. decembrī Dainas koŗa koncerts.

SV. JĀŅA DRAUDZES SARĪKOJUMI

25. jūnijā — Līgo vakars Saulainē J. Dzegūzes izkārtojumā.

SIDRABEŅE

28. maijā balle ar Maija karalienes vēlēšanām.

25. jūnijā Jāņu sarīkojums.

Jauni uzdevumi...

(Turpinājums no 4. lp.)

bībai, piedaloties sēdēs. Izlases veidā pārbaudīti kases dokumenti, kas saskan ar grāmatvedības ierakstiem. Valdes darbība bijusi rosīga, vispusīga un sekmīga, par ko pateicība pienākas valdes priekšsēdim, locekļiem, nozaŗu vadītājiem un darbiniekiem. Ņemot vērā darba slodzi grāmatvedim, revīzijas komisija ieteica viņam paaugstināt atlīdzību iespēju robežās.

Archibīskaps A. Lūsis sniedza informātīvu ziņojumu par Vankuverā paredzēto Pasaules baznīcas apvienības 6. asambleju, kas notiks no 24. jūlija līdz 10. augustam, piedaloties 302 protestantu baznīcām ar vairāk nekā 800 balstiesīgiem delegātiem un vairākiem novērotājiem. Asamblejas galvenais nolūks šoreiz būs politisku jautājumu iztirzāšana sakarā ar atbruņošanos, miera un neatkarības jautājumiem. Tādēļ lielāka aktīvitāte paredzēta arī latviešu delegācijai sadarbībā ar PBLA, LNAK un DV organizācijām. Atsevišķā iesniegumā paredzēts prasīt Pasaules baznīcu apvienības nostāju un deklarāciju, ka arī Baltijas valstīm ir tiesības uz brīvību, un to darīt zināmu Pad. savienībai.

Debatēs par valdes un nozaŗu darbību, kā jau iepriekš bija sagaidāms, šoreiz degpunktā izvirzījās jau sākumā pieminētās sarunas un vienošanās ar Latviešu Centru. Vairāki padomes locekļi (A. Joma, J. Grodnis, R. Pētersons, M. Lorbergs u.c.) bija ieskatos, ka šo vienošanos pirms parakstīšanas vajadzēja apspriest padomes sesijā. Sabiedrības daļā valda ieskats, ka Centrā nevajadzīgi viesojas okupētās Latvijas ,,kultūras sakarnieki'', un arī Dardedzes iespaids tur jūtams. Šos iebildumus gan atspēkoja Latviešu Centra valdes priekšsēdis V. Vāgners, uzsveŗot, ka Centra valde noraida ,,kultūras sakarus'', bet nevar kontrolēt apmeklētājus. Centra darbība ir pakļauta valdības noteikumiem, jo tā reģistrēta kā bezpeļņas kultūras pasākums. Iebildumi bija arī par publicēto abu valžu atzinumu, ko daļa sapratusi par it kā vienošanos divu līdzīgu organizāciju starpā, jo rezolūcija nosaka, ka Centra valdei bija jāgriežas pie LNAK valdes. Šos iebildumus izkliedēja vairāki padomes un valdes locekļi, norādot, ka sarunas ievadījis Centra valdes priekšsēdis ar LNAK padomes prezidija priekšsēža I. Alkšņa starpniecību un tās vairākās pakāpēs risinātas lietišķīgā garā, lai kalpotu nacionāliem mērķiem un izkliedētu domstarpības arī latviešu sabiedrībā.

Valdes priekšsēdis T. Kronbergs paskaidroja, ka visas sarunas ir notikušas vienīgi rezolūcijas garā, bez jebkādām blakus sarunām, un LNAK valde, pieņemot lēmumu, ir pildījusi padomes uzdevumu kā izpildu orgāns, kā to nosaka LNAK statūti. Pēc šādām debatēm padome pieņēma valdes un nozaŗu darbības pārskatu ar 57 par un vienu pret balsi.

Pārejot pie valdes vēlēšanām, par priekšsēdi atsevišķi vēlot, aizklātā balsošanā ievēlēja līdzšinējo T. Kronbergu ar 35 balsīm par, 12 pret, 6 atturoties un 2 nebalsojot. Uz desmit valdes locekļu vietām šogad tika nominēti 17 kandidāti, no kuŗiem Dr. P. Cakuls, P. Vasariņš un L. Ozols savas kandidatūras noņēma. No atlikušiem 14 kandidātiem valdē ievēlēja līdzšinējos Dr. Luksu ar 48 balsīm, A. Budrevicu, I. Melnbārdi un Intu Purvu ar 38, M. Jonāni ar 36, R. Norīti ar 35 un A. Krastiņu ar 33 balsīm. No jauna valdē ievēlēja prof. G. Šubiņu ar 42 balsīm, V. Vāgneru ar 36 un Sarmīti Bulti ar 35 balsīm. Kandidātos palika J. Ozols (32), M. Lorbergs (25), A. Bērziņš (23) un R. Pētersons ar 21 balsi. No līdzšinējiem valdes locekļiem vairs nekandidēja Z. Akots un Dace Šmite.

Revīzijas komitejā ar aklamāciju ievēlēja visus līdzšinējos O. Ieviņu, V. Miklaševicu (jun.) un K. Borisu.

Pirmās sesijas dienas beigās Toronto Latviešu Nama dāmu komiteja bija rīkojusi Kurzemes cietokšņa atceres sarīkojumu un draudzības vakaru ar LNAK padomes locekļiem.

Par sesijas darba otrās dienas norisi, kas bija veltīta nacionālpolitiskā darba nākotnes uzdevumiem, sniegsim atsevišķu atreferējumu.

R. Norītis.

RAIBĀ NEDĒĻA

VIDĒJO AUSTRUMU POLITISKĀ BAZĀRĀ

Tirgošanās par mieru Vidējos austrumos vēl joprojām turpinās. Amerikāņu ārlietu ministra Džordža Šulca optimistisko cerību stariņš pagājušā nedēļā kļuva drusku gaišāks. Pēc ilgas tielēšanās starp Jeruzalemi un Beirutu Lebanonas prezidents Gamajels piekrita Šulca ieteiktam

Gamajels parakstījis līgumu ar Izraēlu.

plānam, pēc kuŗa Izraēlas bruņotie spēki atstātu Lebanonu, ja to pašu tajā pašā laikā darītu arī Sirija. Menachems Begins ar gaŗiem zobiem pievienojās Šulca ieteikumam.

Tirgošanās Vidējo austrumu politiskā bazārā vēl turpināsies labu laiku. Tas nebūt nenozīmē, ka izraēliešu un siriešu karaspēks tūliņ izvāksies no Lebanonas. Sirijai ir zināmas territoriālas prasības Lebanonas ziemeļaustrumu telpā, un Izraēla savukārt grib radīt pašas kontrolētu drošības joslu Lebanonas dienvidu territorijā. Pa starpām pašā Lebanonā pie zemes vēl nav nospiesti palestīniešu terroristi, un arī pašu lebanoniešu dažādu politisko nosliečū un reliģisko fanātiķu novirzieni turpina cīņas savā starpā. Domā, ka starptautiskam karaspēkam tūliņ izvācoties, Lebanonā varētu uzliesmot jauns pilsoņu kaŗš.

Jordānas karaļa brālis preses pārstāvjiem izteicies, ka Rēgena miera plāns esot reālākais palestīniešu problēmas atrisināšanai. Tā bija ļoti patīkama valoda Vašingtonai, bet tanī pašā laikā palestīniešu līderis Arafats sācis dziedāt jaunu dziesmu: tikai militāra uzvara pār Izraēlu palestīniešiem pavēršot durvis uz taisnību.

Varbūt ka Menachema Begina šķietamai stūrgalvībai un nepiekāpībai ir bijis patiesi nopietns pamats. Radikālās arabu valstis tagad, kad Beiruta ar Jeruzalemi ir tikpat kā parakstījušas miera līgumu, vaimanā par amerikāņu vienpusīgu nostāšanos žīdu pusē. Vēl joprojām neskaidra ir Kremļa aktīvitāte kā politiskā, tā arī militārā ziņā šajā telpā.

Andropovs droši vien no spēles neatteiksies.

KREMĻA PROPAGANDAS KAŖŠ

Atbruņošanās un ieroču iesaldēšanas propagandas kaŗš vēl joprojām sit augstu vilni. Kremlis uz visām pasaules malām izsūtījis rūdītus propagandistus, kas, miera glābē-

Propagandiste Kodareva:„Par imperiālistu atmaskošanu nevienu nevajā!"

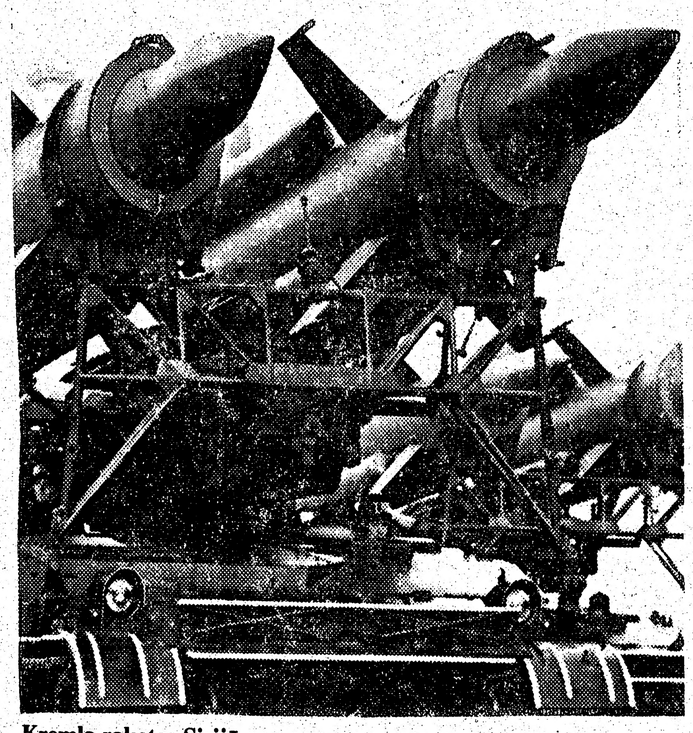

Kremļa raķetes Sirijā.

Nitze ar jauniem Rēgena priekšlikumiem Ženēvā.

ju togās ietinušies, lētticīgiem rietumu klausītājiem mēģina iestāstīt, ka Pad. savienības bruņošanās nav domāta agresijai. Viņi apgalvo, ka laimīgie Pad. savienības darba ļaudis nevarot saprast, kāpēc imperiālistu reakcionārās valdības liekot šķēršļus saviem pilsoņiem pacelt balsi par pasaules mieru un bruņošanās pārtraukumu.

Tā čekas propagandiste Aelita Kodareva Kanadā savervētam studentu un dvēseļu ganu baram teikusi: „Es nevaru saprast, kādēļ jūs visi baidāties prasīt mieru. Pad. savienībā miera demonstrācijai valdība neliek nekādus šķēršļus. Tā atbalsta un uzmudina." Viņa gan nepateica, ka Kremlis ne vien atbalsta un uzmudina, bet arī financē ieroču iesaldēšanas demonstrācijas rietumu pasaulē. Viņa arī nepateica, ka miera demonstrācijās pašā Pad. savienībā neredz saukļus par Pad. savienības atbruņošanos, bet redz gan demagoģiskus apvainojumus, kas vērsti pret amerikāņiem un viņu sabiedrotiem. Kremļa sūtīto miera propagandistu starpā ir arī vairāki latviešu komūnisti, kas bezkaunīgi melo, ka Rēgens gatavojot ar atomieročiem noslaucīt no zemes virsus skaisto latviešu mētropoli Rīgu. Cieša amerikāņu un kanadiešu draudzība ar Pad. savienību esot vienīgā miera garantija. Kanadā vienai delegācijai seko otra, trešā un nav zināms, kad šo kūdītāju delegāciju aktīvitātei pienāks gals.

Ženēvā atjaunotās atomieroču samazināšanas sarunās amerikāņu delegāts P. Nīce esot portfelī atvedis līdz jaunus Rēgena priekšlikumus, kuŗus Andropovs nevarēšot ignorēt. Tas ir pārāk optimistisks pieņēmums. Padomju prese jau bazūnē, ka vienīgi Andropova ieteiktā formula par tūlītēju visu atomieroču iesaldēšanu varot būt pamatā sekmīgām sarunām.

Pret atomieroču iesaldēšanu un atbruņošanos patiesībā nav ne amerikāņi, ne arī citas demokratiskās valstis. Britu premjēre Tačere zīmīgi pateikusi: „Iesaldēšanas un atbruņošanās demonstranti aizmirsuši divus svarīgus saukļus: „abpusēju" un „pārbaudāmu". Ja krievi būtu piekrituši abpusējai un pārbaudāmai atomieroču samazināšanai un arī apbruņošanās samazināšanai, tad Ženēvā jau sen skanētu cita mūzika.

TAČERE PRET MARKSISTIEM

Lielbritanijas dzelzs lēdija Tačere, kā zināms, ir izšķīrusies par jaunām parlamenta vēlēšanām. Tās notiks jau pēc dažām nedēļām, 9. jūnijā. Tačere šo vēlēšanu sākuma kampaņā jau deklarējusi, ka tā būs spēku pārbaude starp pilsoniskiem konservātīviem no vienas puses un marksistu opoziciju no otras puses.

Tačeres popularitāte tautā, neņemot vērā pārdzīvoto nopietno saimniecisko krizi, ir tik liela, ka tā pagājušā nedēļā bija par 20 proc. priekšā kā lēboristiem, tā arī sociāldemokratu un liberāļu mākslīgai vārgai aliansei. Tačere vēlēšanu platformā deklarējusi nepieciešamību izveidot Lielbritanijas militāros spēkus, lai tādējādi aizkavētu briesmas, kas var draudēt visai Eiropai no austrumiem. Viņa arī atklāti nosaukusi Kremļa valdnieku Andropovu par liekuli, kas runā par mieru, bet patiesībā kurina naida un agresijas ugunis.

Tačere pieteikusi jaunas vēlēšanas.

KAPITĀLISTU POLITBIROJA SLEPENĀ SĒDE

Montrealas tuvumā elegantajā Montebello viesnīcā šīs nedēļas nogalē pulcējas prominenti rietumu politiķi, diplomāti, financisti tā dēvētajā bilderberģiešu sanāksmē. Šī

Kapitālistu politbiroja šefs Dēvids Rokefellers.

grupa radās 1954. gadā, kad Holande Osterbrukas pilsētas greznākajā Bilderbergas viesnīcā, mistiskā poļu politiskā manipulātora Dr. J. Retingera aicināti, aktuālitāšu pārrunām pulcējās izlasīta Eiropas politiķu un financistu grupa.

Te jāpiezīmē, ka jau 1946. gadā Dr. J. Retingers Karaliskā starptautiskā institūtā Londonā runāja par briesmām, kas Eiropai draud no Pad. savienības. Vēlāk eiropiešiem pievienojās arī daudzi pazīstami amerikāņu baņķieŗi un diplomāti. Montebello konferencē, kas laika tecējumā ieguvusi „kapitālistu politbiroja" palamu, būs klāt tādas autoritātes kā Dēvids Rokefellers, bij. amerikāņu ārlietu ministrs D. Rasks, Dr. H. Kisingers un vēl ap 100 ne mazāk prominentu citu dalībnieku. Sarunas notiek vislielākā slepenībā, un paši bilderberģieši izsakās, ka tā esot tikai nevainīga domu un uzskatu izmaiņa. Ir zināms, ka šo kustību savā laikā ar ievērojamiem līdzekļiem atbalstīja arī rietumu drošības iestādījumi. Kritiķi apgalvo, ka kapitālistu politbirojs laiku pa laikam sadalot visas iespaidu sfairas globālā apmērā un sapņojot par pasaules valdības radīšanu.

KOMŪNISTU TERRORA LIECINIEKI

Indoķīnā izrēķināšanās ar politiskiem pretiniekiem vēl nav beigusies. Interesantākais tas, ka savstarpējs slaktiņš bieži vien notiek pašu komūnistu starpā, kam pavēles dod viņu sarkanie kakla kungi. Pagājušā nedēļā Kambodijā atklāja kādas kapenes, kuŗās bija paslēpti tūkstošiem nogalināto upuŗu kauli.

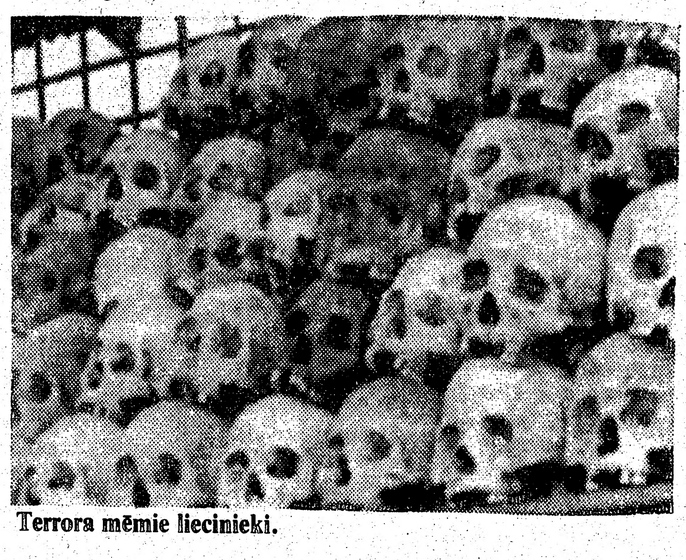

Terrora mēmie lieciniekī.

ZIEDI UN DĀVANAS

GARDENIA
FLOWERS & GIFTS

362 Danforth Ave., Toronto, Ont. M4K 1N8
(Pie „Chester" pazemja pieturas)

466-1951 vai 466-1502

ZIEDI KATRĀ VEIDĀ — KATRAI VAJADZĪBAI
VISUR BRĪVAJĀ PASAULĒ
LATVIEŠU DAIĻAMATNIEKU DARBI
ĀDĀ, KOKĀ — KERAMIKA, AUDUMI
DZINTARA IZSTRĀDĀJUMI
ZELTKAĻA A. GUGĀNA ROTAS

Māra Lūsis un Inta Tauriņš

BALTIC PLASTERING
Lic. 10586
izdara **apmetumu darbus** un veic citus **mazākus māju remontus.** Šinīs darbos 30 gadu prakse.
Lūdz zvanīt **Lielbārdim 536—4496**

C. OTTWAY
ĀRSTNIECĪBAS AUGU SPECIĀLISTS
300 Danforth Ave, Toronto, M4K 1N6
Augi — dabisks veselīgs uzturs — vitamini
Bezmaksas padomus un pakalpojumus
sniedz igauņu farmaceits — **463—5125.**

Andrejs M. Stikuts
B.A., L.L.B.
ADVOKĀTS
20 Queen Street West, Suite 1104, Box 48, Toronto. Canada M5H 3R3
Tel. (416) 977-8720

Vecākais latviešu puķu veikals

Venus

ZIEDI KATRAM GADĪJUMAM
Pasūtinājumus pieņem arī no ārzemēm un uz ārzemēm.
231 RONCESVALLES AVE., TORONTO 3, ONTARIO.
Tel. darbā 534-4645, pēc darba 533-4037.
A. PUTNIŅŠ

Dāmu un kungu DRĒBNIEKI
šuj apģērbus pēc mēra un Jūsu gaumes
Runā vāciski
Old Mill Tailors
Rudi H. Schneider
7 Riverview Gardens — 769-9535
pie Bloor, vienu bloku rietumos no Jane

Ja domājiet iegādāties jaunu māju vai pārdot esošo, būšu priecīga Jums pakalpot.

A.E. LePAGE (ONTARIO) LTD REALTOR

Maria Tiltins, B.A., B.Ed.
1566 Bloor Street West
Toronto, Ontario M6P 1A4
Birojā: (416) 537-3431
Mājās: (416) 536-3702

ĒRGĻU LIGZDAS
MEDUS
30 Dewson St.
Toronto, Ont.
Telefons 534-0563
S. Vasarājs

EAGLE'S NEST

LATVIJA AMERIKA

Atjaunojiet abonementu un dāviniet to saviem draugiem, lai nodrošinātu informāciju par notikumiem pasaulē.

Lūdzu sūtiet LATVIJU AMERIKĀ uz

☐ **vienu gadu** $40.00
☐ **6 mēnešiem** $21.00
☐ **3 mēnešiem** $12.00

Mr., Mrs., Miss .....
Adrese .....

Jauns abonents ☐ **pagarinājums** ☐

Čeku lūdzu rakstīt uz

LATVIJA AMERIKĀ PUBLISHING, LTD. vārda
125 Broadview Ave., Toronto, Ontario M4M 2E9

VISJAUNĀKĀS GRĀMATAS

These Names Accuse	$25.00
J. Babre — Svētā gara baznīca, mīl. der.	$14.00
L. Venta-Dobrovoļska — Mīlestība, dz.	$12.00
E. Dunsdorfs — Muižas	$15.00
Edg. Andersons — Latvijas vēsture 1920—1940 Ārpolītika I d.	$41.00
V. Strēlerte — Pusvārdiem, dz.	$12.00
Ceļa zīmes Nr. 62.	$ 5.00
Rūgtais Apīnis Nr. 55	$ 3.50
A. Vāvere-Jauna, neprecējusies. (dramatiz.)	$12.00
Ā. Šilde — Pirmā republika.	$18.00
A. Eglītis — Mana banka.	$16.50
Z. Mauriņa — Trīs brāļi, rom.	$15.50
E. Grīslis — Dievs Kungs ir latvju stiprā pils, esejas.	$15.50
Z. Liepa — Divas saules, dzej.	$ 8.50
A. Balode — Mirkļu meti, dzej.	$12.00
A. Eglītis — Caur daudzām zemju zemēm.	$ 7.00
A. Ivaska — Gaisma ievainoja, dzej.	$13.00
A. Melliņš — Uz klusuma spieķa, dzej.	$12.00
I. Liepa — Vēja slotas, stāsti un nov.	$16.00
O. Liepiņš — Tālos atspulgos, atm.	$24.00
K. Sidars — Aiz ezera balti bērzi, rom.	$16.00
I. Gubiņa — Pār plašu jūru, dzej.	$12.00
K. Siljakovs — Mana atbilde, atm.	$14.00
L. Kalniņa — Valentīns un viņa sievietes.	$12.50
V. Janelsiņa — Divas jakas un taksido.	$15.50
A. Dziļums — Vēja kaņepe, rom.	$12.00
P. Kalniņš — Viesuļi — Virpuļi, atm.	$22.00
A. Plensners — Vecā liesma, mīl. st.	$ 4.60
VERONIKA STRĒLERTE, sakārt. M. Gūtmane.	$12.00

Piedāvā dāvanām: gleznas, rotas, keramiku, ādas un koka izstrādājumus, kā arī citas mantas.
DV GRĀMATNĪCA, 491 College St., Toronto, Ont. M6G 1A5, tālr. 921 - 7121. Pasta sūtījumiem 10% piemaksa.
DV GRĀMATNĪCAS NODAĻA-SALONS, 4 Credit Union Drive, Toronto, Ont. M4A 2N8, tālr. 757-1482.

Jaunie autori!
Jūsu sacerējumus lietpratīgi sagatavo publicēšanai.
* **Izvērtē**
* **Novērš valodas kļūdas**
* **Rediģē**
* **Sagatavo salikumu**
* **Iekārto manuskriptu iespiešanai**
* **Palīdz aprēķināt publicēšanas izmaksu vai sagādā izdevēju**

Kvalificēti lietpratēji romānu, atmiņu, dzeju grāmatām kā arī organizāciju periodiskiem izdevumiem.
Tuvāka informācija:
Latvian Publishing Consultants
38 Morningside Ave.
Toronto, Ontario
M6S 1C4 Canada

Pārdodama māja
Toronto High Park
labā stāvoklī ar 9 istabām un garāžu. Zvanīt **(416) 531-6106**

Saulainē
PĀRDODAMA 3 GUĻAMISTABU VASARAS MĀJA.
Zvanīt vakaros 469—2694.

Saulaines bērnu nometne
meklē **virtuves izpalīdzes** (vienu pieaugušu, otru studenti) no **10. jūlija līdz 20. augustam.** Zvanīt:
dienā **636—1811,**
vakaros **225—1734**

IZĪRĒJAMAS
2 lielas, gaišas istabas
Fraternitas Cursica pārveidotajā namā, pilsētas centrā. Moderna virtuve, 2 vannas istabas.
493—6401

Kārļa Suntaža būvdarbi,
Metro lic. B 2494
Būvē jaunas mājas un vasarnīcas. Izdara pārbūves, remontus, krāsošanas un mūrēšanas darbus. Sagādā atļaujas.
Zvanīt 751-6829.

Pārdodama vasarnīca
pie **Rice ezera.** Tuvākai informācijai zvanīt
(416) 466—1215.

scout roofing
• repairs •
• shingles •
• flat roofs •
929-9088
E. Matiss
33 Rose Ave., Toronto. m4x 1n7

Prāvests Arturs Voitkus

Es un Tēvs - mēs esam viens

Jau ar pašiem pirmajiem teikumiem Jāņa evaņģelija autors rauga atbildēt tiem, kas jautā, kādās attieksmēs ir Kristus un Dievs. Pirmajā nodaļā tas saka, ka ,,Vārds bija pie Dieva, un Vārds bija Dievs, un Vārds tapa miesa un mājoja mūsu vidū.'' Šis jautājums risināts arī vēlākajos laikos, un Nikajas ticības apliecībā tās formulētāji liecina, ka Kristus ir ,,ar Tēvu vienāds būtībā''; ka Kristus ir ,,patiess Dievs no patiesa Dieva.''

Virsrakstā citētais Jāņa evaņģelija teksts (Jāņa ev. 10, 30) savukārt uzsver, ka Jēzus pats par sevi liecinājis, ka ,,Es un Tēvs — mēs esam viens.''

Mums liekas, ka praktiskajai reliģiskajai dzīvei tās ir maznozīmīgas nianses, kādos vārdos formulēt Dieva un Kristus attieksmes. Kopš bērnības esam raduši runāt un domāt par Jēzu kā par Dieva Dēlu — un šķiet, ka ar to pietiktu. Baznīcas dogmu veidotājiem turpretim šie jautājumi bija ļoti svarīgi. Ja kādu uzskatu akceptēja, tad tā aizstāvji ne vienu reizi vien pēc tam nolādēja pretējo domu paudējus — ja tie no sava viedokļa neatkāpās.

Šodien mēs, kristieši, šī (un arī vēl dažu citu) iemeslu dēļ esam saskaldījušies daudzās denominācijās un sektēs. Kaut Kristus un Tēvs ir viens — mēs neesam viens.

Bet — ir taisnība senajam latīņu sakāmvārdam, ka laiki mainās, un mēs maināmies tiem līdzi. Kristīgā baznīca 20. gadu simtenī ir nopietni sākusi meklēt vienu, kopēju ceļu. Mēs vairs nemeklējam to, kas mūs šķeļ, bet meklējam, kas vieno. Oikūmēniskā kustība aug. Kristus un Tēvs ir viens — un arī mēs, kristieši, cenšamies sekot šim paraugam.

Lai Dievs dod, ka šis mērķis kļūtu īstenība mūsu dzīves laikā!

KANADAS ZIŅAS

VANKUVERA

● DV Britu Kolumbijas nod. vanadzes un daudzi viesi 1. maijā pulcējās vanadžu kopas kārtējā vakarā Māras un Jāņa Sīļu mājā, Harrison - Hot Springs kūrvietā. Kūrvietā pašreiz dzīvo četras latviešu ģimenes. Sanāksmi atklāja vanadžu kopas vadītāja Lūcija Kajaka, pateicoties namamātei par izkārtoto vakarēšanu un visiem dalībniekiem par mēroto tālo ceļu. Namamāte Māra Sīle referēja par gleznotāja Jāņa Rozentāla dzīvi un darbu. Klausītājiem bija arī izdevība redzēt mākslinieka darbus reprodukcijas grāmatā. **Jāz, Rušķo**

KINGSTONA

Ilggadējais Kingstonas tautiešu pulcinātājs un vienotājs Jānis Rābe slēdza acis uz mūžu.

Izvadīšanā tautiešu vārdā no viņa atvadījās A.Ameriks, reizē nododot pēdējo sveicienu un vēlējumus no Cēsu pulka bijušiem karavīriem un Kanadas virsnieku apvienības.

Jānis Rābe dzimis Ogrē 1896. gada 13. februārī.

Pēc elementārās izglītības apgūšanas viņš iestājās Rīgas Ķeizariskā mūzikas skolā. Pēc tās beigšanas 1. Pasaules karā viņu iesauca kara dienestā. Viņš nokļuva kādā kazaku vienībā, kur drīz vien nācās saformēt un vadīt vienības orķestri. Ar to arī sākās viņa mūža darbs. I Pasaules kara beigās viņš atgriezās Latvijā un ar 1922. gadu sāka vadīt Dobeles kājnieku pulka orķestri, bet pēc 6 gadiem viņu pārvietoja uz Rēzekni par Rēzeknes kājnieku pulka orķestra vadītāju. 1935. gadā viņu aicina uz Rīgu par Cēsu pulka orķestra vadītāju.

Drīz vien izveidojās latviešu pulciņš. Kaut neizveidojās noteikta organizācija, viņš ieguvis citu simpatijas un uzticību.

Par viņu sēro mūža draugs Jūlija un meita ausma, kā arī ikviens, kas viņu bija iepazinis.

MONTREALA

● Pensionāru apvienības 5. maija sanāksmē ģimenes dienas atzīmēšanai Pēteris Agrums nolasīja tautas dainas, kuŗas pauž seno latviešu uzskatus par vecāku un bērnu attieksmēm. Žanis Valdheims apcerēja kapitulācijas dienu Kurzemē 8. maijā. Kaut arī 19. divīzija ilgāku laiku bija pretojusies iebrucēju vairākkārtīgam pārspēkam un tos iznīcinājusi, tā vēl 8. maijā spēja aizturēt iebrucēju viļņus. Paklausot pavēlei, pretošanos pārtrauca, un nākamās dienās šo stingri aizsargāto joslu pārpludināja sarkanarmijas speciālas vienības, kas uzsāka asiņainu izrēķināšanos. Tās bija Kurzemes traģiskas dienas, kuŗās izpaudās iebrucēju atklāts niknums par 19. divīzijas sīksto pretestību, radot iespēju aizplūst uz rietumiem daudziem tūkstošiem Latvijas iedzīvotāju.

Sanāksmē piedalījās arī jauniepirktā Latviešu centra pārstāvis Augusts Pušpurs, kas atbildēja uz jautājumiem par centra pirkšanu, uzturēšanu un izmantošanu.

● Montrealas sabiedriskā centra pirkšanas un pārdošanas līgumu centra pagaidu valde parakstīja 29. aprīlī, iemaksājot 65.000 dol., un ar 30. aprīli tas ir latviešu rokās. Pirkšanas cenas parāda daļa 115.000 dol. nomaksājama līdz gada beigām, aprēķinot 10% intereses gadā.

Naudas līdzekļi, vairumā ziedojumi, ieplūst sekmīgi, un ir izredzes, ka parādu nokārtos pirms laika. Cerības ir saņemt arī federālās un provinces valdības atbalstu.

Pirmajā talkā 30. aprīlī piedalījās ap 40 talcinieku, to starpā daudzi jaunieši. Apkopa celtnes ārpusi un apkārtni, kā arī saveda kārtībā telpas. Elektrība, ūdens apgāde un apkure darbojās. Kārtībā ir arī divi pavardi virtuvē.

Pirmajā valdes sēdē 4. maijā jaunā centrā informēja, ka Montrealas sabiedriskais centrs inkorporēts Kvebekas provincē ar 25. martu kā bezpeļņas— labdarības organizācija ar darījumu lielumu līdz 500.000 dol.

Vēl kārtojas atļaujas iegāde, lai ziedojumu summas varētu ieskaitīt ienākumu nodokļa atlaidē un Centrs būtu atbrīvots no nodokļiem. Centra adrese ir 3955 Provost Street, Lachine, Quebec H8T 1M1 (atrodas uz 39. avenijas stūŗa). Publiskā satiksme ar 90. autobusu no Vendome pazemes stacijas. Auto novietošanai grūtību nav.

Centra iegāde sabiedrībā radījusi lielu sajūsmu un atsaucību. Pirmais to ,,iedejoja'' Ačkups 1. maijā. Talkas paredzētas katru sestdienu, bet nama apskate iespējama katru darbdienas vakaru no pl. 19.00 līdz 21.00, svētdienu pēcpusdienās un sestdienās visu dienu.

Īpašumā ir arī trīs brīvi zemes gabali, un to izmantošanai radusies doma par eventuālu veco ļaužu mītnes celšanu.

● DV nodaļas vanadzes priekšnieces Ērikas Vītiņas vadībā rīkoja 1. maijā Ģimenes dienai veltītu sanāksmi Latviešu namā. Pēc prāv. A. Voitkus svētruna P. Agrums teica uzrunu — Pārdomas ģimenes dienā. Šajos laikos ģimenes saites daudzkārt kļuvušas nedrošas un vājas, bet tautas nākotnes labā mums visiem vajadzētu par to rūpēties. Daudzbērnu mātēm — Dr. A. Tiltiņai un Tomsonei, vanadžu priekšniece pasniedza pavasara ziedus.

D. V.

SADBERIJA

● DV 31. gadasvētkus 7. maijā atklāja nodaļas priekšn. Roberts Dumpis, pieminot arī 8. maiju un Kurzemes cietokšņa neuzvarētos varoņus. DV Kanadas valdes sveicienus nodeva DV KV biedrzinis Vitolds Kārkliņš. Nodaļas biedrzinis un sporta kopas vad. Kārlis Jirgens pasniedza DV mūža biedru kartes 6 nodaļas biedriem un Latviešu Sporta apvienības Kanadā balvu Kanadas rekordistam vidējo distanču skrējienos Raimondam Pauliņam par sasniegumiem 1982. gadā. R. Pauliņš piedalījās arī Apspiesto tautu Olimpiadā latviešu komandā.

Toronto latviešu biedrības teātris izrādīja Anšlava Eglīša ,,Pēc kaut kā cēla nezināma V. Brastiņa režijā. Izrāde ļoti patika, par ko liecināja sirsnīgie pateicības vārdi, rožu ziedi un ilgie aplausi. Par deju mūziku rūpējās V. Kārkliņš.

T. N.

Ja atzīstamies savos grēkos, tad Viņš ir uzticīgs un taisns, ka Viņš mums piedod grēkus un šķīsta mūs no visas netaisnības. (1. Jāņa vēst. 1:9).

Bezmaksas kristīgu literātūru un kasetes ar garīgu dziesmu ierakstiem jūs varat saņemt, rakstot māc. J. Šmitam, Box 465, Surrey, B.C. V3S 5B7.

BAZNĪCAS ZIŅAS

TORONTO

SV. JĀŅA DRAUDZE

Māc. I. Gaide, 12 Worthington Cr., Toronto, On. M4V 1J6; tāl. 766-5525. Sv. Jāņa draudze, tālrunis 921-3327, 200 Balmoral Ave.

Māc. I. Gaides runas stundas kancelejā: otrdienās un ceturtdienās no pl. 10 — 12.30 un trešdienās no pl. 18 — 20. Citā laikā pēc vienošanās.

22. maijā Vasarsvētku dievkalpojums ar dievgaldu, jauniešu iesvēte, arch. A. Lūsis un māc. I. Gaide. Mūzikālā daļā draudzes vokālais ansamblis B. Alkas vadībā.

29. maijā Vasarsvētku atsvētes dievkalpojums.

5. jūnijā dievkalpojums.

12. jūnijā Aizvesto piemiņas dienas dievkalpojums ar dievgaldu. Mūzikālā daļa.

19. jūnijā dievkalpojums.

26. jūnijā dievkalpojums.

SV. ANDREJA DRAUDZE

Māc. J. Cālītis, Sv. Andreja draudze, tālr. 924-1563, Carlton St. un Jarvis St. krustojumā, Toronto, Ont. Tālr. mājā 482-8403, 8. Rolland Rd., Toronto, Ontario M4G 1V5.

Māc. J. Cālīša jaunais runas stundu laiks kancelejā: trešdienās un ceturtdienās no pl. 10 — 12 un no 18 — 19. Citā laikā iepriekš sazinoties.

22. maijā plkst. 11 Vasaras svētku dievkalpojums, dievgalds.

29. maijā plkst. 11 draudzes jauniešu iesvēte, dievgalds, koris.

AUSTRUMU DRAUDZE

Māc. A. Celms: 47 Lord Roberts Drive, Scarborough, Ontario M1K 3W1, tālrunis 267-3507. Toronto Austrumu draudzes dievkalpojumi notiek Sv. Barnaba baznīcā 361 Danforth Avenue.

22. maijā plkst. 11 Vasaras svētku dievkalpojums Tālavā. Pēc dievkalpojuma kafijas galds.

BRAMPTONAS DRAUDZE

Māc. A. Briedis, 44 Marrylin Cr., Toronto, Ont. M4B 3C6, tālr. 757-2739.

Bramptonas latviešu ev. lut. draudzes dievkalpojumi notiek Grace United Church dievnamā: 156 Main Street North, Brampton, Ont.

KATOĻU DRAUDZE

Prāvests Dr. B. Kokins, 28 Wilgar Rd., M8X 1J4, tālr. 239—5741. Toronto katoļu vienības dievkalpojumi notiek Kristus Augšāmcelšanās (lietuviešu) baznīcā, 1021 College St. Dievkalpojumi katra mēneša otrā svētdienā, pl. 13.00.

BAPTISTU DRAUDZE

Māc. A. Arājs, 9 Kingsbridge Court, Apt. 402, Willowdale, Ont. M2R 1L6; tālr. 638-3822. Toronto latviešu baptistu draudzes sanāksmes Walmer Rd. baptistu dr. dievnamā.

Svētdienas skola katru svētdienu pl. 15. Bībeles studiju lūgšanas sanāksmes katru trešdienu pl. 19.30.

Toronto latviešu baptistu draudzes dievkalpojumi notiek katru svētdienu pl. 16 Walmer Rd. baptistu draudzes dievnamā.

„Gaismas telefons'' ticības stiprināšanai **635-8582** darbojas 24 stundas. Programmas ieskaņojums latviešu valodā, un to maina katru otro dienu.

22. maijā pl. 16 Vasarsvētku dievkalpojums.

29. maijā pl. 16 dievkalpojums māc. R. Ekšteina piemiņai.

HAMILTONA

Hamiltonas latviešu ev. lut. Kristus draudze — 18 Victoria Ave. South. Māc. K. Kuškēvics, 55 East 44th St., Hamilton, Ont. L8T 3G6, tālrunis 385-9838.

Māc. K. Kuškēvica runas stundas baznīcas telpās ceturtdienās no pl. 19.30 — 21.30. Tālr. 527-5810. Ieeja birojā no baznīcas aizmugures.

22. maijā, Vasarsvētkos, pl. 15 svētku dievkalpojums.

29. maijā, Trīsvienības svētkos, pl. 11 dievkalpojums ar jauniešu iesvēti un dievgaldu, koris, dziesmu lapiņas.

5. jūnijā pl. 11 draudzes dievkalpojums; pl. 12 Latviešu skolas izlaidums.

MONTREALA

Prāv. A. Voitkus, 3438 Rosedale Ave., Montreal H4B 2G6, P.Q. Tel. 489-3224. Montrealas latv. ev. lut. Trīsvienības dr., Sv. Jāņa baznīcā, 4345 Marcell Ave.

22. maijā plkst. 14 dievkalpojums.

OTAVAS MIERA DRAUDZE

Māc. E. Lange, 364 Pleasant Pk. Rd., tel. 733-3906. Otavas latv. ev. lut. Miera draudze Sv. Pētera lut. baznīcā, 400 Sparks ielā.

LATVIEŠU MISIJAS RADIO RAIDĪJUMS „BRĪTIŅŠ AR DIEVU''
nepārtraukti
27. gadu gājumā
katru svētdienas rītu no pl. 9 — 9.30
Vilnis 1270 AM
no Niagaras WHLD raidītāja
Vadītājs A. Laksmanis
106 Dorset Rd., Scarboro, Ont., tālr. 261-4218
Latviešu misijas

KLAUSAITIES GARĪGOS RAIDĪJUMUS
Global TV 6. un 22. stac.
100 Huntley St., Toronto,
no pirmd. — piektd. pl. 9.30 no rīta, sestd. pl. 10 no rīta
Bafalo TV stac. 29, 700 Club, ik dienas pl. 11.30 no rīta un pl. 9.30 vakaros.
Radio FM CBN 107.1
24 stundas. Tel. 889-3126.

KLAUSIETIES „LABĀS ZIŅAS'' RAIDĪJUMU
uz īsajiem viļņiem 6155 KHZ
49 metr. band
Sestdienās plkst. 10.30 vakarā
Vadītājs Dāvids Miķelsons,
60 Stevenson Rd., Rexdale, Ont. M9V 2B4
tālr. 749-0832

Daugavas Vanagu nams
PIEDĀVĀ ZĀLI
DAŽĀDIEM SARĪKOJUMIEM
PIEPRASIET TELEFONISKI
SVĒTDIENĀS DZĒRIENI TIKAI PIE MALTĪTĒM — $4.50

125 Broadview Ave.
Tel. 465-5225

Daugavas Vanagu klubs
ATVĒRTS BIEDRIEM UN VIESIEM
no pirmdienas — trešdienai, iesk.,no pl. 14 — 22,
ceturtd. no pl. 14 — 24,
piektd., sestd. no pl. 12 — 24,
svētdienās no pl. 12 — 21.

KALUDE
JEWELLERY LTD.
Zeltkaļi
ALDONA KORMS un
TĀLIS KIVLENIEKS B.Sc. G.J.
VEIKALĀ UN DARBNĪCĀ — Tālr. (416) 595-1125
College Park, 444 Yonge St., Toronto, Ont. M5B 2H4

Fotografisks uzņēmums
ar atzītu kvalitāti.
(416) 863-1166
BENJAMIN FILM LABORATORIES LTD.
287 Richmond St. E., Tor., Ont. M5A 1P2
We believe every picture counts

BROADVIEW DELICATESSEN
141 Danforth Ave., Toronto, Ont.
Tel.: (416) 465-9905
POKO'S MEAT
376 College St. (netālu no Bathurst ielas), Toronto, Ont.
Tel.: (416) 922-1300

Abos veikalos dabūjamas augstākās kvalitātes preces par mērenām cenām.

Izdarait pasūtinājumus jau labi laikus savam svinīgajam gadījumam.

Svaiga gaļa un gaļas produkti. * Importēti eiropiešu produkti lielā izvēlē. * Viss ir svaigs, tīrs, gaumīgs!

Īpašnieki Ausma un Jānis Miķelsoni.

Lidojumi: uz Floridu — St. Petersburg, Tampa — abos virzienos, sākot ar $ 199 atkarībā no lidojuma laika.

uz Portugali — Algarva — sākot ar janvāri $799 abos virzienos, iesk. viesnīcu 2 nedēļām. Par trešo un ceturto nedēļu par viesnīcu papildām $ 50 no personas, iesk. nodokļus.
Maksājumi Kanadas $. Izlidošana un atgriešanās Toronto.

Hello WORLD Travel Ltd.
1843 Avenue Rd., Toronto, Ontario, Canada M5M 3Z4
Tel.: (416) 789-5304
NODAĻA: Union (Station) stacijā.
Tel. (416) 368-7451.

Sīkāku informāciju un pakalpojumus ceļojumiem sniedz biroja vadītāja INESE GRODNIS pa augšminēto tel.

OPTICAL STUDIO
R. Schmid, Optician
VĀCU OPTIĶIS —
Speciālizējies kontaktlenžu nozarē. Lielā izvēlē eiropiešu aceņu rāmji.
1586 Bloor St. W., Toronto, vienu bloku no Latviešu kreditsab. Dundas-Bloor nodaļas. Tel. 535-6252.

R. S. KANE Ltd.
APBEDĪŠANAS BIROJS
4812 Yonge Street
(Sheppard Avenue tuvumā)
Willowdale, Ont.
221-1159

Alcan Building Products Authorized Dealer
Māju īpašnieki!
Ir trīs veidi, kā var ietaupīt ar ALCAN SIDING
Sazinieties ar uzņēmuma īpašnieku — bez starpniekiem
1) **Ietaupa darbu un laiku**
2) **Instalācijas un apkures izdevumus**
3) **Uzlabo izskatu un līdz ar to palielina mājas vērtību, ieskaitot ALCAN 20 gadu garantija**
- LIETUS NOVADA CAURULES
- LOGUS
- DURVIS
- MARĶĪZES (Awnings)
- JUMTA PĀRKARES (Sofit and fascia)

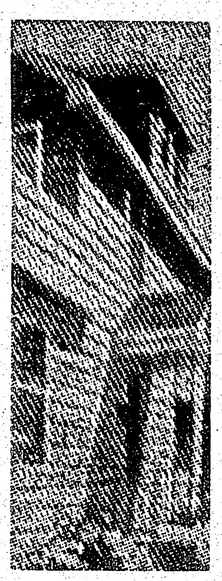

CENTURY ALUMINUM INSTALLERS
534-2864 *Īpašnieks Artūrs Mīme*
2226 Dundas St. W., Toronto, M6R 1B3

DOWNTOWN WOOLS, ARTS & CRAFTS
Īpašn. Elza Avots
9 Queen St. East (pie Simpsona un Yonge).
Lielā izvēlē dažādu rokdarbu materiāli.
Padomi rokdarbu jautājumos.
TEL.: 368-5011

Murray E. Newbigging
BĒRU MĀJA
- **Izjusti personīgi pakalpojumi**
- **Pastāvīga kapella**

M. WAYNE HAMILTON
Funeral Director
733 Mount Pleasant Rd., pie Eglinton Ave.
Auto novietošana. Tel. **489-8811, 489-8002**

Ātri, glīti un lēti
iespiežam
dažādus ielūgumus
Tel. 466-1514

Latviešu nams Toronto
IZĪRĒ TELPAS
SARĪKOJUMIEM UN VIESĪBĀM
Pēc vēlēšanās nama dāmu komiteja rīko
GODĪBU GALDUS
491 College Street, Toronto, Ont. M6G 1A5
Tel. 922-2931

SAIŅI UZ BALTIJAS VALSTĪM un P.S.R.S.
Mēs pārsūtām apdrošinātus drēbju un apavu sainīšus līdz 19 2/3 mārc. netto
LIELA MANTU IZVĒLE MŪSU VEIKALĀ
Biroja laiks — pirmd., otrd., ceturtdien un piektdien no pl. 9.00 — 17.00.
Piektdienās vēlākā laikā — iepriekš sazinoties pa telefonu
Sestdienās no pl. 9.00 — 16.30, trešdienās birojs slēgts.
Jūnijā, jūlijā un augustā — atvērts trešdienās, slēgts sestdienās.
BALTIC Exporting Co.
482 Roncesvalles Ave., Toronto, Ont. M6R 2N5
tālr. 531-3098

PIEMINEKĻI
487-2147, vakaros 445-8955
Kvalitātes darbs un eiropiešu mets
Īgauņu uzņēmums
YONGE MEMORIAL LTD.
2044 Yonge St., Toronto
M4S 1Z9
Starp Eglinton un Davisville

Tā tur dzīvo

Alberta Eglīša piezīmes par dzīvi okupētajā Latvijā

Vairumam ļaužu darba diena sākas 7 rītā un beidzas pl. 17 pēcpusdienā. Nedēļā dažus vakarus tomēr nevar doties tūlīt mājās, jo jāpiedalās kollektīva mītiņos un jāklausās propaganda par laimi Padomju savienībā, par strādnieku nelaimi rietumos. Sestdienās arī nav miera, ja nav jāstrādā fabrikā, tad jābrauc kolchozu talkās. Rīgā, Audēju ielā 16, restorānā Astorija Jānis prasa Kārlim: ,,Saki, kas bija pirms pasaules sākuma?''

,,Chaoss—''

,,Nav pareizi, valsts plānošanas komisija Maskavā.''

Rīgas apkārtnes kolchozā Boļševiks katru rītu saimniecības mašīnai, kavējot darba laiku, jābrauc pēc banzīna devas apm. 30 kilometru vai nu uz Siguldu vai Saulkrastiem.

Bet Dzirnavu ielā 119 pie pārtikas veikala Zīle 25. decembrī gaŗa cilvēku rinda. Interesējoties, ko tie gaida, izrādās, pēc ilga laika todien atkal var katrs iegādāties vienu gabaliņu rauga. Ja gribi dabūt otru, jāstājas no jauna rindas galā. Rīgā 1982. gadā atvērti 9 jauni veikali. 1983. gadā atvērs 7 jaunus veikalus. Tātad papildus vecajām rīdzinieku rindas pēc pogas, šujamās adatas, gaļas gabala vai kurpju pāŗa 16 jaunās vietās turpināsies tālāk.

Ciemojoties pie tuviniekiem, šo to dzird, arī šī piezīme ir cēlusies kaut kur, universitātes gaitenī satiekoties brālēniem: Brežņevs miršanas gultā lūdz Andropovam, ,,Juri, rūpējies nu tagad tu par sovjetu tautu...'' Andropovs: ,,Leonīd, esi bez rūpēm, viņiem būs divas izvēles — sekot man, jeb — tev, trešās iespējas nebūs —'' Jeb atkal citā gadījumā: Rīgā Ziemsvētkos satiekas veci studiju draugi. Viens dzīvo trimdā, otrs kādā Vidzemes kolchozā. Abiem daudz kopīgu atmiņu, kamēr klusākā brīdī kollektīvā iežņaugtais pašreizējais kolchoznieks ciemiņam saka: ,,Tu zini, biju sociāldemokrats, kļuvu komūnists, līdz beidzot nu skaidrs: Toreiz mājās mums tomēr bija paradīze, bet tagad tikai posts, bēdas un nabadzība. Rietumos dzīvodams, vai esi kādreiz dzidrējis, ka kāds godīgs cilvēks gribētu bēgt no Anglijas uz Padomju savienību?''

Anglijā dzīvojošā māsa ciema kukulim brāļa dēliem paņēmusi katram vienas džīnas. Bet muitā tās sovjeti nelaiž cauri, līdz atceļam patur uzglabāšanā, par ko jāsamaksā 50 kapeikas. Vispāri, neierobežoti var ievest rietumnieku vērtīgo naudu, turpretī rubļus, kas brīvajā pasaulē tirgū maksā tikai dažus graŝus — aizliegts.

Atvaļinājumu arī nevar iekārtot tāpat kā visur citur, kur katrs dara, ko vēlas, brauc, kur grib. Viss tiek organizēts no augšas. Tā sauktās arodbiedrības un darba vietas mēģina mūsu tuviniekus visādos veidos pavedināt, ierosināt, beigās piespiest atvaļinājumu pavadīt Krievijā. Tikai ne visai labprāt Kaukāza republikās vai pašu jūrmalā, un vairumam vienkārši lūgumu noraida, bet tūlīt gan piedāvā ceļa zīmi uz Krimu vai ceļojumu cauri Sibirijai. Atvaļinājums Rietumos iespējams vienīgi uzticīgiem sovjetrežīma funkcionāriem, kas kā dažāda tipa kultūrņiki ierodas jaukt gaisu un organizēt imperijai draudzību... Rīgas medicīnas māsu skolas vakaru nodaļā, kas atrodas J. Asaru ielā 5. uzņemšanas eksāmenus var likt kā katrs vēlas, krievu vai latviešu valodā.

Skolotāju institūtā Daugavpilī var iekļūt tikai ar komjaunatnes un partijas ieteikumu. Mācības notiek abās valodās. 30 pēckaŗa gados institūts sagatavojis 8500 skolotāju. Centīgākie saņem skolas laikā Ļeņina, Andreja Upīša, Arodbiedrību centrālās padomes un citas komūnistu dižbiedru vārdos nosauktas stipendijas. Pašlaik institūtā 17 katedras ar 184 mācībspēkiem, no kuŗiem 79 ir latvieši.

1982. gada decembŗa beigās Sarmīte kaut kur Augšzemgalē saņem liecību par savām sekmēm vidusskolas 11. klasē. Taču prieka vietā negaidīts pārsteigums kā vecākiem, tā vecmāmiņai un sevišķi pašai: Latviešu 4, krievu 5, kaut gan okupantu valodā meitene ir vājākā klasē, un latviešu labākā. Sovjetiem šis jaunais triks ir radies pēdējos gados ar nolūku atstāt sabiedrībā iespaidu par skolnieku lielo mīlestību pret krievu valodu. Pieminētais gadījums nav vienīgais, ne pirmais.

Jelgavas mazbusu fabrikā atalgojumu katram nosaka rūpnīcas brigādes padome, ņemot vērā principu — alga pēc čakluma un nopelniem. Strādnieku vairums ievestie krievi, kuŗiem visiem dzīvokļi jaunbūvēs. Jelgavas linu fabrika dēnā ražo 980 kg diedziņu. Turklāt divas tonnas mēnesī vēl tiekot savērpts virs plāna, bet Zemgales mētropoles apģērbu veikalos šodien iegādāties kādas vajadzīgās tekstīlijas esot tomēr problēma un laimes lieta.

Sovchozā Lielupe novājējis ganāmpulks, izslaukums mazs. Lopbarības stāvoklis katastrofāls. Ziemas mītnes nekārtībā, un novembrī visi saimniecības lopi saluši, nakšņojuši zem klajas debess.

Dobeles rajonā, lai kaut cik uzlabotu gaļas produkcijas stāvokli, iedzīvotājus skubina pievērsties truškopībai. Atļauj dibināt pat truškopības biedrības. Rajonā jau pašlaik esot organizēti 505 trušu audzētāji. Auru ciema Bērzos iekārtota trušu ferma. Lielbērzes slimnīcas virtuvei pēdējā laikā pašu audzētie truši ir ievērojams uztura papildinājums. Pensionāri esot čaklākie, tāpat lauku skolas piedaloties truškopībā, un skolniekiem pašiem arī ieteicot mājās turēt gaļas trušus. Sola prēmijas. Bet kur kas top un notiek, tur tūlīt klāt arī ķeižars pēc savas daļas, savas tiesas, šinī gadījumā — okupācijas ražīms. Dobeles rajona truškopjiem 1983. gadā jānodod 50 tonnas trušu gaļas. 1981.gadā dobelnieki pārdevuši patērētāju biedrībai 16.000 trušu ādiņas, taču, lai audzētājs sev iegādātos ziemas cepuri, jāuzrāda vēl kvīts, ka veikalam pārdevis arī gaļu.

Dobelē nesen ts. partijas pirmorganizācijas birojā sevišķā komūnistu sanāksmē izveidoja talku stābu, kuŗā galvenās lomās būs pazīstamie ,,paradīzes'' sludinātāji R. Upenieks, U. Rūtenbergs, I. Eidmane, V. Bauka, H. Cābelis. Lai nākotnē vairāk ietaupītu enerģiju, fabriku un darbnīcu strādnieku uzturēšanās telpās samazināts spuldžu skaits, un Bēnes austuvē, veļas mazgātuvē , galdniecībā līdzšinējie motori jānomaina ar mazākas jaudas elektromotoriem. Sākot ar pagājušo gadu, vispār enerģijas patēriņu normē.

Lai partijas gribu īstenotu dzīvē, par to rūpējas sevišķi kontrolieŗi A. Afanasjeva vadībā. Nupat Jūrmalas pilsētā, Babītes un apkārtnes ciemos, Bulduŗu technikumā, kolchozā Padomju Latvija — vairākiem enerģijas patērētājiem, atļautās normas neievērotājiem, bez rājiena vēl jāmaksā arī sods. Piemēram, Ūdensvadu un kanālizācijas pārvaldei 2866,87 rubļi, Būvju remontu daļai 1491, un Celtniecības trestam 1391 rublis, jo viņi kopā atvēlēto 75000 kilovatstundu vietā četros mēnešos bija patērējuši 195000 kilovatstundas.

Gleznainais Mellužu parks ar mūzikas paviljonu, kuŗā kādreiz koncertēja slaveni ķestŗi, slaveni solisti, 1982. gada augustā atstāja bēdīgu, nožēlojamu iespaidu. Estrāde pussabrukusi, soli salauzti, zālājs piemētāts kārbām, pudelēm, papīriem. Gandrīz katru dienu apkārt slaistās piedzērušies tipi, kas tur gļaustās, savā starpā izkaujas, izdara savas darīšanas un turpat arī nolūzuši atkritumu vidū izguļas.

Ieskatoties okupētās Latvijas televīzijas un radio programmā — Rīgas Viļņi (latviešu, krievu valodā, metiens 480000, iznāk piektdienās un maksā 8 kp.), jākonstatē, ka virskungi — sovjeti nežēlo pūles, lai tikai mūsu tautas dvēseli no plkst. 8 rītā (radio programma sākas plkst. 6 rītā) līdz pusnaktij, dažādos gadījumos arī vēl pēc pusnakts, intensīvi barotu un masētu ar Maskavas interesēm, Maskavas garam piemērotu saturu, kas programmas laikā skan visos kanāļos, tēlojas visos spoguļos, arī — raidījumos bērniem.

Mūsu draudzes locekle

Matilda Zīberga,
dzimusi Skreitulis

dzimusi 1890. gada 5. martā,
mirusi 1983. gada 6. maijā.
Apglabāta Sadberijas Park Lawn kapsētā.

Viņu piemiņā paturēs
Sadberijas Latviešu ev. lut. draudze.

Pēc ilgām un grūtām ciešanām Dieva mierā aizgājis mans dārgais dzīves draugs

Rolands Adolfs Saulgriezis

dzimis 1908. gada 5. decembrī Džūkstes pagastā,
miris 1983. gada 22. februārī Toronto.

Viņa pelnu urnu 29. maijā novietos Brāļu kapos Katskiļu kalnos.

Skumjās un mīlestībā
Apolonija

Dižskauts

Jānis Aleksandrs Ābols

dzimis 1967. gada 25. jūlijā Toronto,
miris 1983. gada 2. maijā Toronto.

Mīlestībā
Tērvetes 19. sk. vienība,
skauti, dižskauti, vecāki un vadītāji.

Dziest ugunskurs un mūsu dziesma beidzas,
Un savos sapņos sauc tad sirdi nakts.

SAVIENOTĀS VALSTIS

ŅUJORKA

● Ņujorkas latviešu ev. lut. draudzes Jonkeru baznīcā 1. maija jauniešu iesvētes dievkalpojumā iesvētīja sešus jauniešus: Māru Abeni, Astridu Buku, Ilgu Šķinķi, Dagniju Zeidlicku, Māru Zeidlicku un Robertu Stūrānu. Dievkalpojumā piedalījās trīs Ņujorkas draudzes mācītāji: māc. R. Zariņš, prāv. A. Ozols un māc. L. Lagzdiņa-Zuševica, ērģelnieks E. Zālīte. Dievkalpojumu kuplināja Filadelfijas latviešu vīru dubultkvartets O. Jurjāna vadībā.

● Ņujorkas draudzes Jonkeru skolas bibliotēkā grāmatas lasīšanai var saņemt ne tikai skolotāji un skolnieki, bet katrs draudzes loceklis bez maksas. Katrs pats var tās izmeklēt no plauktiem un pēc izlasīšanas atkal novietot norādītā vietā, izpildot kartītēs ierakstus par grāmatu izņemšanu un atdošanu. Draudzes locekļi grāmatas var dabūt uz vienu mēnesi, skolnieki un skolotāji līdz mācību gada beigām.

● Draudzes novadu dāmu komitejas četrās vietās rīkoja Ģimenes dienas sarīkojumus 8. maijā pēc dievkalpojumiem. Salas baznīcā šinī laikā notika Augusta Annusa gleznu izstāde, atzīmējot cienījamā mākslinieka 90. dzimšanas dienu. Bez viņa izstādē piedalījās arī viņa ģimenes locekļi Jānis Annus, Anna Annusa-Hāgena un Tomass Hāgens. Jonkeros Ģimenes dienas sarīkojumā piedalījās ap 180 apmeklētāju. Ņudžersijas novadā sarīkojums notika jaunajā vietā Morispleinos. Šinīs trijās vietās bija skolas audzēkņu priekšnesumi ar deklamācijām, dziesmām un klavieru priekšnesumiem. Bruklinā priekšnesumu daļā piedalījās solists M. Ravins ar mežragu, kā arī šī novada bijušie skolu audzēkņi. Visās vietās bija novadu dāmu komiteju cienasti. Nedēļu vēlāk, 15. maijā, Ģimenes dienu atzīmēja Džamaikas novads. Nora Valtere referēja par rakstnieci Annu Brigaderi, bet Adrijenne Apsīte-Maļinkovska deklamēja.

● Ar archibīskapa A. Lūša atzinības rakstiem šogad apbalvoti 14 Ņujorkas draudzes darbinieki. Daļai šos rakstus izdalīja 3. maija valdes sēdē draudzes namā Bruklinā, bet pārējiem Ģimenes dienas sarīkojumos piecās vietās.

● Ņujorkas draudzē no 2274 iesvētītiem draudzes locekļiem maija sākumā saskaitīti 782 locekļi vecāki par 70 gadiem, no tiem 35 ir vecāki par 90 gadiem. Vecie ļaudis Ģimenes dienā saņēma dāmu komiteju sagādātās dāvanas, ko pasniedza dažādos šai dienai veltītos sarīkojumos.

Vk.

amber
AMBER PRINTERS & PUBLISHERS LTD.
125 BROADVIEW AVENUE
TORONTO, ONTARIO
466—1514 465—7902

GRAND RAPIDI

● Grand Rapidu latviešu ev. lut. draudzes lauku īpašumam Mežvidi šogad aprit 21 gads, kopš tas tika iegūts. Toreiz vēl nebija arī Gaŗezera. Ne agrāk, ne arī tagad Mežvidu pārvaldŗe nav gribējusi konkurēt ar Gaŗezeru. To liecina tas, ka draudze ir vairāku Gaŗezera akciju īpašniece, un draudzes locekļi lielākos sarīkojumos labprāt aizbrauc uz Gaŗezeru. Tā šīs vietas viena otru papildina, ienesot spraigumu un rosmi visdažādākos kultūras un sabiedriskos izpaudumos. Toreiz, Mežvidus iepērkot, visas lietas izkārtojās lielā vienprātībā. Tikai daži prātnieki sprieda, ka džungļi vien jau būšot, kur čūskas ložņā, bet tagad šie džungļi no centrālās vietas — ēku puduŗa, pirtiņas un iztīrītā ezeriņa atkāpušies krietni patālu, un paveŗas patīkams skats uz apstādījumiem, sporta laukumu un zālāju. Saceltas vairākas ēkas. Daudzos būvdarbus pa lielākai daļai veikuši tagadējie pensionāri. Kā Mežvidu saimnieks Emīls Avots paskaidro, aizvadītos 20 gados bērnu nometnēs pulcējušies ap 1600 bērnu, ne tikai no Grand Rapidiem vien. Rīkoti koncerti, koncertu rajonu mēģinājumi, gatavojoties dziesmu svētkiem, notikuši ap 190 dažāda veida sarīkojumi, saieti, teātŗa izrādes, izbraukumi u.t.t. Bijušas dažādas jauniešu pulcēšanās. Šī gada vasaras nometne notiks laikā no 10. līdz 23. jūlijam un to atkal vadīs māc. V. Fricsone. Skanēs bērnu čalas un latviešu valoda, kas liecinās par latviešu tautas gribu dzīvot un pastāvēt svešumā.

● 27. aprīlī ģimenes un radu vidū uz 70 mūža gadiem atskatījās Teodors Dainis, dzimis Kārķu pag., Valkas apriņķī kā muižas stārasta dēls. Beidzis arodskolu Valkā, strādājis Šoseju un Zemesceļu departamenta ceļu inženieŗa Valmieras rajonā. Izceļojot uz ASV 1950. g., sākumā strādājis uz laukiem, vēlāk Grand Rapidos. Vājas veselības dēļ priekšlaikus aizgājis pensijā. Ir Latviešu biedrības, Pensionāru biedrības un DV apvienības biedrs.

● Pensionāru biedrības sanāksmē Latviešu biedrības namā 25. aprīlī J. Celmiņš stāstīja par veco ļaužu aprūpi dažādos laikmetos un dažādās zemēs. Īpaši viņš stāstīja, kāds tas bijis dzimtenē, Vācijā, ASV u.c. zemēs. Referents norādīja ne tikai uz šīs valsts sociālo apdrošināšanas sistēmu, bet minēja daudzus citus iestādījums un organizācijas, kas palīdz pilsoņiem nonākot trūkumā vai grūtībās. Referents stāstīja vēl jo vairāk tādēļ, ka tas skāra veco ļaužu aprūpi no senajām dienām līdz tagadējiem laikiem. Dažus papildinājumus sniedza H. Vunge. Sanāksmē vēl runāja A. Tālberga un V. Kaminskis, informējot par pensionāru biedrības jaunās valdes sastāvu un nodomiem darba izvēršanai nākotnē. Kā parasti, bija siltas pusdienas, dažāda veida cepumi un kafija.

● Latviešu ev. lut. draudzes bērnu vasaras nometni laikā no 10. — 23. jūlijam vadīs māc. V. Fricsone, kuŗai pieprasama visa informācija, rakstot: Rev. Vēra Fricsone, 223 Wallinw od N. E., Grand Rapids, Mich., 49503, tālr. 459-3941. Pieteikšanās izdarāma līdz 20. jūnijam.

V. Z.

Būvvietas tīrīšana

Savās mājās

Vēl pirms gada Miervaldis Janševics apbraukāja Vašingtonas pavalsti, meklēdams jaunu vietu vasaras vidusskolai Kursa, jo līdzšinējā bija slēgta Sietlas pilsētas budžeta sašaurinājuma dēļ. Privātās nometnes pašas izmantoja lielāko vasaras daļu, un publiskās nedeva vairāk kā vienu nedēļu. Kā būtu, ja mēģinātu tikt pie pašu latviešu nometnes? Iekārtotas nometnes varēja dabūt, sākot ar miljonu dol. Kursas kasē bija tikai nedaudzi tūkstoši, un tie paši jau bija paredzēti skolas darbam.

Jūnija sākumā atrada Šeltonas pilsētiņas tuvumā 160 akru zemes gabalu ar mazu ezeru. Īpašnieks nonācis naudas grūtībās, tāpēc zeme dabūjama par 200.000 dol. Vietu apskatīja un atzina par pieņemamu. Nu tikai bija jādabū sabiedrības atbalsts! Vilis Rūsis apbraukāja visus rietumkrasta latviešu centrus, rādot zemi gan „dzīvās", gan nedzīvās bildēs, skubinot visus piedalīties īpašuma iegādē. Pieliktais darbs attaisnojās. Pāris nedēļu laikā jau bija saziedoti vai apsolīti vajadzīgie dol. Pēc sarunām uzņēmējs Viktors Otlāns panāca, ka par oriģinālo cenu dabūja vēl klāt ap 40 akru zemes. Ar savu finanšiālā laukā gūto pieredzi viņš arī panāk, ka zemi nopērk ieguldītāju grupas, kas zemi vēlāk noziedos nometnei. Tagad saziedotā nauda atbrīvojas nometnes ēku būvēšanai.

Bez izdzītām stigām mežā uz zemes gabala nekā nebija. Sākās plānošana, kā šo vietu izmantot. Tika domāts par tālāku nākotni, ieplānojot vietas dažādām nodarbībām un grupām. Tad apskatīja tuvākās vajadzības, kas būtu iespējamas līdzekļu robežās. Lai varētu noturēt Kursas un Mežotnes bērnu nometnes 1983. gada vasarā, bija vajadzīga ēdamzāle un kopmītnes. Pirmais šo ēku uzmetumus devis iekštelpu dekorātors Edmunds Laukers un šīs idejas ir pamatā ēku galīgajos plānos. M. Janševics ievāca vajadzīgo informāciju, un gada beigās bija iegūtas vajadzīgās atļaujas darbu sākšanai.

Apbūves gabalu no pārvietojamās mājas pārskata architekts Valdis Ronis. Būvdarbus vada būvinženieris Kārlis Rīdzinieks. M. Janševics ir še sastopams katru nedēļas nogali. Ar savu dedzību viņš aizrāvis arī jauniešus, kas jau ielikuši daudz laika nometnes būvdarbos. Abas ēkas jau ir zem jumta, bet vēl daudz darba iekšas nobeigšanai. Ziemas lietus nav spējis izdzēst domu un gribu pabeigt visu iecerētā laikā.

Centru atklās 25. jūnijā ar Jāņu sagaidīšanu. Tad arī sāksies Kursa un ilgs līdz 7. augustam. Bērnu nometne Mežotne notiks no 8. līdz 21. augustam.

Adrese: West Coast Latvian Education Centre, W 3381 Dayton Airport Road, Shelton, WA 98584. Tuvākus ceļa paskaidrojumus var dabūt, zvanot (206) 426-2071 vai rakstot P. O. Box 1221, Shelton, WA 98584.

Ja vēlēšanās būtu dzīvot paša kabīnē, ezera otrā krastā, tad zemes īpašumus vēl var iegādāties no Latvian Homeowners Association: Jānis Zommers (priekšsēdis), (503) 649-7880, 1905 SW Pheasant Dr., Aloha, OR 97006.

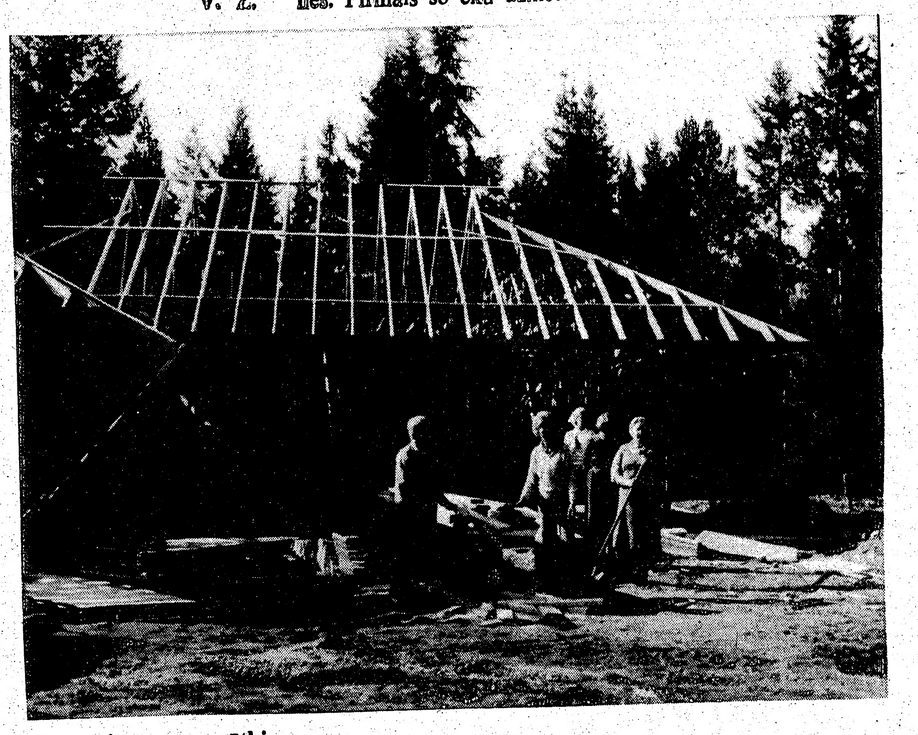

Gatavojas spāru svētkiem.

KANADAS ZIŅAS

MONTREALA

● Montrealas latviešu biedrības pilnsapulcē 29. aprīļa vakarā Latviešu Namā piedalījās tikai 11 dalībnieku no 119 biedru skaita. Par aizvadītā gada darbību ziņoja biedrības priekšn. M. Štauvers un kasiere A. Bedard. Nākošam gadam ievēlēja visus līdzšinējos darbiniekus, ieskaitot priekšnieku. Plašākas pārrunas bija par Ziņotāja darbību, rakstu ievietošanu un iespējamo dārdzības ierobežošanu, jo brīveksemplāros, pēc redaktora ziņām, izsūta pāri par 25 proc. no iespiestā daudzuma.

Sapulci vadīja Ž. Valdheims, protokolēja A. Bedard.

● Montrealā 29. aprīlī mūžībā aizgājis sabiedriskā darbinieka un Trīsvienības draudzes pārstāvja Organizāciju padomē A. Spuras dzīvesbiedre.

● 7. maijā notika Latviešu skolas Montrealā nobeiguma svinības un skolas absolventu izlaidums. Piedalījās pāri par 100 cilvēkiem, ieskaitot skolēnus. Svētbrīdi vadīja prāv. A. Voitkus. Skolas pārzinis I. Steprāns savā runā uzsvēra, ka skolas gaitas ar mācīšanos jāturpina visu mūžu, skolas absolvēšana ir tikai atsevišķs īss posms.— Skolu beidza Indra Paleja, Tamāra Spūrmane, Māra Štauvere un Roberts Vītiņš. Viņi saņēma gan skolas, gan DV, gan MLB dāvātās grāmatas un citas veltes. Bija arī vairāki apsveikumi. B. Senkēviča balvu (40 dol.) sadalītu saņēma visi absolventi.

Skolas audzēkņi izrādīja ,,Visi lāča bērni'' ar mūziku un vārdiem, režisora R. Kalniņa vadībā. Uzveduma autori bija Daina un Andrejs Vītoli, Elga Čopa, Andris Gūtmanis, Inta Hūna.

Ačkups dejoja vairākas dejas, un visus cienāja skolēnu mātes.

● Nesen Montrealā notika Evaņģeliskās draudzes vispārējās vēlēšanas pa pastu. No 55 draudzes locekļiem vēlēšanās piedalījušies 47. Jaunie amatu pienākumi sadalīti šādi: draudzes priekšn. V. Paegle (bija arī līdz šim), viņa vietnieks M. Ikvilds, sekretāre Dr. A. Tiltiņa, kasieris I. Klaiše, Tērvetes saimnieks G. Kaniņš ar palīgu L. Bisenieku. Revīziju vadīs J. Birze.

Reizē draudzes locekļi nobalsoja arī par mācītāja nodarbināšanu. Šo pienākumu veiks prāv. A. Voitkus.

Tērvetes saimniece šai vasarai būs Alīda Kaniņa.

Agrumu Pēteris.

HAMILTONA

● DV Hamiltonas nodaļa 6. maijā bija rīkojusi Kurzemes cietokšņa cīņu atceres vakaru, ko ar īsu uzrunu baznīcas lejas zālē atklāja DV Hamiltonas nod. priekšn. Ed. Dāvidsons, ar klusuma brīdi pieminot leģionārus, kas savas dzīves ziedojuši Latvijas brīvībai. Vltn. Elmārs Šķobe referēja par Kurzemes traģiskajām dienām, pieskaroties arī Kurzemes lielkaujām un vācu armijas kapitulācijai 2. maijā. Referents ar saviem karavīriem nolēmis nepadoties krievu gūstā, bet iet mežos un sākt partizānu gaitas. Viņi apm. 6 mēnešus aizvadījuši piedzīvojumos, pārdzīvojumos un badā Kurzemes mežos. Ja sākumā viņi domājuši, ka Kurzeme ir ,,dvēseļu cietoksnis'', tad šai brīdī ikkatrs karavīrs zinājis, ka Kurzeme ir tomēr arī ,,cerību cietoksnis'' un ka katra dzīvība ir dārga Latvijai.— Tā kā nekāda palīdzība no rietumiem nebija sagaidāma un arī rudens un ziemas tuvošanās dzīvi mežos padarīja grūtāku, tad dzīvības glābšanai bija jāmēģina nokļūt pāri Baltijas jūrai uz Zviedriju. Ilgi un rūpīgi plānojot veidus jūras ceļojumam, referents un daļa viņa karavīru ieguvuši laivu pārbraukšanai uz Zviedriju. Ievērojot visas grūtības, laime viņu pusē bijusi tikai 1 proc., bet viņiem tomēr laimējies ar Dieva ziņu sasniegt brīvo krastu Zviedrijā.

Referāta nobeigumā visi sarīkojuma dalībnieki vienojās mūsu tautas lūgšanā ,,Dievs, svētī Latviju!''

Vanadžu koŗa dalībnieces sarīkojumu ievadīja ar patriotisko dzejnieku vārsmām Kurzemes piemiņas zīmē, bet nobeidza ar 5 koŗa dziesmām karavīru daudzinājumam.

Koŗa diriģente Skaidrīte Darkevica un koŗa priekšn. Nora Pulciņa, kuŗa arī rūpējās par priekšnesuma izkārtošanu, saņēma ziedus.

Pašam referentam publika pateicās ar rožu ziediem un pašceptu Kurzemes meitenes rudzu maizes kukulīti.

Sarīkojuma dalībnieki sirsnībā šķīrās, dziedot ,,Daugav's abas malas''.

● Jānis Dubinskis 14. maijā HLB namā atskatījās uz 65 dzīves gadiem. Jubilārs ilgus gadus bijis DV Hamiltonas nodaļas biedrs, bijis dažādos amatos nodaļas valdē un pēdējos 10 gadus revīzijas komisijā par priekšsēdi. Kādu laiku vadījis arī HLB grāmatnīcu un namu un darbojies Hamiltonas pensionāru apvienības valdē, kā arī ir HLB biedrs. Daudz baltu dieniņu!

● Hamiltonā 15. maijā viesojās Toronto Latviešu biedrības Drāmas kopa ar Anšlava Eglīša lugu Pēc kaut kā cēla, nezināma, HLB izkārtojumā. Teātŗa izrādē bija ieradušies noskatīties rēgulārie 100 Hamiltonas teātŗa cienītāji. Apmeklētājiem luga patika, un tie tai sekoja ar lielu interesi. Aktieŗi saņēma ziedu veltes.

J. G.

SV. KATRĪNAS

● Vanadžu kopas koris Senatne un tautisko deju grupa Jandāls ar priekšnesumiem iepriecināja vecos ļaudis Linhaven mītnē, ko uzņēma ar ļoti lielu sirsnību un pateicību. Mītnes iemītnieki ar viesiem kavējās kopējās pārrunās pie kafijas un tautiešu sagatavotiem cepumiem.

● Latviešu skola savu pēdējo mācības dienu apvienoja ar Mātes dienas svinībām, kuŗā pēc māc. Prauliņa svētbrīža skolas pārzine Dzintra Eglīte iepazīstināja viesus ar katru klases audzinātāju un skolniekiem. Plašajā programmā klausītāji ar prieku varēja sekot skolēnu panākumiem un zināšanām latviešu tradicijās un tautasdziesmās. Skolniece ,,Vijolīte'' apdāvināja katru viešņu—māmiņu ar vijolīšu pušķīti. Izrādīja ļoti labi iestudēto komisko ludziņu Brīnumlielais Rācenis. Vecāki bija klājuši cienasta galdu; pēc tam jaunieši priecājās, ejot rotaļās un dziedot dziesmas.

Septembrī atkal vērsies skolas durvis katru piektdienas vakaru. Vairāki skolnieki mēro tālo ceļu no Bafalo un apkārtnes. Pie skolas pastāv arī klase latviešu valodas nepratējiem.

Z.

Patiesības Fondam veltītā vakarā par gardu atspirdzinājumu gādāja V. Korma, M. Jonāne un A. Selga. Viņas vēl noslēpumā tur nākošo brūvējumu — labdarības akciju ar lielu loteriju iespiestā nacionālā vārda atbalstīšanai. Foto V. Cinis.

Svinīgā karogu uzvilkšanas brīdī skauti un gaidas Sv. Juŗa dienas salidojumā Kanadā. Foto J. Liģers.

Toronto Pilsētas

atkritumu savākšanas plāns

Viktorijas dienā un karalienes dzimšanas dienā pirmdien, 1983.g. 23. maijā

Atkritumus **nesavāks pirmdien, 1983.g. 23. maijā.**

Kārtējās pirmdienas, 23. maija, atkritumu savākšanas vietā tos **aizvāks otrdien, 24. maijā.**

Kārtējās otrdienas, 24. maija, atkritumu savākšanas vietā tos **aizvāks trešdien, 25. maijā.**

Trešdien, 25. maijā, neaizvāks ne laikrakstus, ne smagos priekšmetus.

Paglabājiet laikrakstus un smagos priekšmetus **savākšanai trešdien, 1. jūnijā.**

ATGĀDINĀJUMS: Stikla un metalla pārstrādāšanai Toronto ir 17 savāktuves. Marta mēnesī savāktas 327 tonnas laikrakstu, 28 tonnas stikla un 7 tonnas skārdeņu. **Tuvākai informācijai zvanait 947—7742.**

R.M. Bremner, P. Eng., F.I.C.E.
Commissioner of Public Works
City of Toronto

Informācijai par abonementa maksas kārtošanu un ievietojamiem sludinājumiem lūgums zvanīt:

466-1514

Sludinājumus laikraksta nākošajam numuram pieņem līdz pirmdienas pēcpusdienai.

RM
NSM
ROSAR-MORRISON
FUNERAL HOME LTD.
Thomas L. Morrison — Funeral Director
467 Sherbourne St., Toronto, Ont. M4X 1K5.
Tel. 924-1408.
RŪPĪGA UN SMALKJŪTĪGA
APBEDĪŠANAS CEREMONIJU IZKĀRTOŠANA

ALTERNATIVES

Žurnāls politiskam disputam. Saturā:

* Kārļa Ulmaņa pēdējā runa Saeimā.
* Balsu vai faktu vairākums kā demokratijas pamats?
* Prezidents Kārlis Ulmanis un demokratiskais princips.
* Pasaules un Latviešu pasts. Kulises un Aizkulises.
* ALTERNATIVES aptauju rezultāti.
* The other side of holocaust. Issues or Personalities?

Cena (ieskaitot 6 Vēstules) $8.00.

ALTERNATIVES Box 998, Hamilton, Canada, L8N 3R1.

PENSIJU PIEPRASĪJUMUS

no Rietumvācijas palīdz izkārtot **Ž. Indriksons**
Altenburger Weg 11, 6800 Mannheim 31, West Germany.

Elzas Alkas-Gaigalas
dzeju krājums

Dzīves mozaīka

(veltīts Sibirijā mirušai mātei)

Kanadā $12.00, ASV $10.00.
Dabūjamas DV grāmatnīcās — Latviešu Namā un Latviešu Centrā Toronto.

Humphrey Funeral Home
A. W. Miles Chapel
1403 Bayview Avenue, Toronto
(at Davisville)

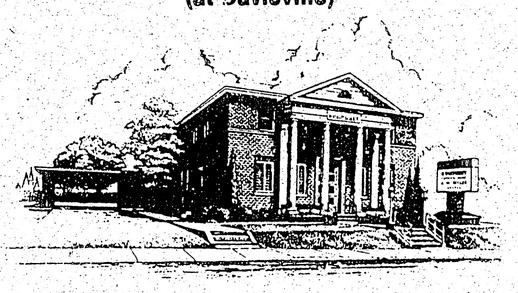

Toronto centrā vislabāk situētais bēru nams — tuvu Sv. Jāņa, Sv. Andreja un Sv. Barnabas baznīcām. Smalkjutīgi pakalpojumi latviešu ģimenēm katrā laikā. Bēru namu vada Humphrey ģimene jau trešā un ceturtā paaudzē.

487-4523

Pašu spēkiem iekārtots Paradīzes dārzs

Antons Mozulis ar neatlaidību un čaklumu izveidojis trimdā savu dārzkopību, kas ar kociņu, augu, krāšņuma krūmāju un daudzo puķu šķirnēm ziedu laikā pelna ,,paradīzes dārza'' nosaukumu.

Mozuļa dārzkopībā manāma gandrīz pedantiska kārtība. Visi celiņi nokaisīti ar smalku granti, kociņu, krūmāju un puķu laukumiņu iedalījums saskaņots ar tur audzētās floras īpašībām un ziedu krāsām. Kopskats veido dabisko krāsu ornamentiku, kas mudina Mosuļa dārzkopības ražojumu pirkt.

Mašīnas un darba rīki novietoti izbūvētās speciālās garāžās un pajumtēs, pārskatāmā un viegli pieejamā izkārtojumā.

Mozulis dzimis 1918. gadā Višķu pagasta Vītolu mājās. Pēc pamatskolas mācījies Višķu dārzkopības vidusskolā, bet abitūrijas klasi nobeidzis Rīgā. 1944. g. iestājies Jelgavas lauksaimniecības akadēmijā, bet drīz iesaukts leģionā un nosūtīts uz austrumu fronti. Vienībām atkāpjoties, pie Džūkstes ievainots ar granātas šķembām. Slimnīcā uzņemts tikai Tīringenā. Nokļuvis angļu gūstā un ievietots Cēdelgēmas nometnē. Pārcēlies uz Hamburgu, kur uzsācis studijas lauksaimniecības fakultātē, bet studijas drīz bija jāpārtrauc sakarā ar fakultātes slēgšanu. Lai iepazītos ar vācu darba metodēm kokskolās, Mozulis strādājis par praktikantu. 1960. g. uzsāka izveidot dārzkopību uz īrēta lauka. Pašreiz kopā ar īrētiem zemes gabaliem apstrādā 17 ha. platību, kas ir pilnīgi apstādīta.

Mozulis audzē krāšņuma krūmājus, rozes, dzīvžogu augus, augļu kokus u. c. Dārzkopības priekšplānā stāv skaista dzīvojamā māja — Mozuļa ģimenes lepnums. Mājas telpas ir bagātīgi dekorētas ar putnu un zvēru trofejām. Sarunās noskaidroju, ka Mozulis ir kaislīgs mednieks un pieder pie vairākām mednieku biedrībām. Kopā ar sievu un meitu, kuŗai ir divi dārzkopības augstskolas diplomi, dārzkopībā nodarbinātas 15 personas. Māja stāv mežmalā starp diviem ciemiem un atgādina Latvijas viensētu.

I. Blaževičs

Sākot ar 1. aprīli ,,Radio Brīvība'' latviešu programmām grozīti viļņu gaŗumi un frekvences. Raidījumu laiki paliek tie paši.

Pēc Latvijas laika	Frekvences	Viļņu gaŗumi metros
pl. 18.00 — 19.00	15380	19,5
	11970	25,1
	9505	31,6
pl. 22.00 — 23.00	15130	19,8
	11970	25,1
	9555	31,4
pl. 5,30 — 6.00	9680	31,0
	7155	41,9
	5955	50,4
	3985	75,3
pl. 7,30 — 8.00	9680	31.0
	7155	41.9
	5955	50.4

Piektdienās, sestdienās un svētdienās ir divas pusstundu gaŗas programmas. Pārējās dienās viena.

RADIO BRĪVĪBA

UZMANĪBU

Latviešu Kaŗa Invalidu Apvienības atpūtas namam ROTĀ

VAJADZĪGS PĀRZINIS

Vēlams precēts pāris, jo arī sievai iespēja strādāt Rotā. Brīvs dzīvoklis un uzturs. Alga pēc vienošanās. Pieteikties ar rakstu.

Adrese: Latvian American Disabled Veterans. Veterans' Center ,,ROTA'', Elka Park, N.Y. 12427.

LKIA VALDE.

Jurim Mellenam 60 gadi

Iepriekšējam DV Austrālijas zemes valdes priekšsēdim un centrālās valdes loceklim Jurim Mellenam 1. martā apritēja 60 mūža gadi. Viņa amata laikā 1981. g. aprīlī Melburnā risinājās 4. globālās DV dienas, pašam darbojoties līdz arī rīcības komitejā; notikums izcēlās ar vērienīgu un kuplu programmu, raitu izkārtojumu, kas dalībniekos izraisīja dziļu patriotisku pārdzīvojumu. Tagad, kad organizācijas ģenerālsekretārs A. J. Bērziņš kārto un raksta manuskriptu vēsturiskās apceres ,,Laiks, Telpa, Ļaudis'' 4. grāmatai, jubilārs ir aicināts uzrakstīt apskatu par minētām DV dienām.

Juris Mellens bijis instruktors Latviešu leģionā un kaujās ievainots. Pēckaŗa pirmie četri gadi pavadīti tagad rosīgajā latviešu centrā Minsterē, Rietumvācijā, kur arī nodibināta ģimenes dzīve.

Austrālijā Mellenu ģimene par mājvietu izvēlējusies Haitonu, apm. stundu auto brauciena attālumā no Melburnas. Pēc attiecīgām studijām Mellens bija grāmatvedības biroja vadītājs prāvā amerikāņu un austrāliešu firmā, bet tagad ar 60 mūža gadiem pensionējies. Šo dzīves pārgrozību atzīmējot, ģimene paredzējusi pāris nedēļu atvaļinājumu pavadīt Jaunzēlandē. Nesenie milzu ugunsgrēki ģimenes māju pildījuši dūmiem un kvēpiem, kaut pati nelaimes vieta, kur gar jūrmalu 30 km platā joslā iznīcinātas ap 1000 mājas un vasarnīcas, šķīruši apm. 15—20 km.

Jubilārs ir DV Ģīlongas nod. biedrs un savā laikā bijis tās valdes priekšsēdis. Izpelnījies organizācijas atzinības apliecinājumus. Arī dzīvesbiedre rosīga nodaļas vanadžu kopā, piedevām allaž aprakstot sabiedriskos notikumus Austrālijas Latvietī. Meita Kristīna sekmīgi turpina mūzikas studijas Melburnā un vada Dzīlongas - Balaratas kori; piedevām rosīga Melburnas nodaļas vanadžu kopā. Jubilejas gadījumā Juri Mellenu bija apsveikusi DV organizācijas vadība, ieskaitot DVF valdes priekšsēdi L. Rumbu, un vēl daudzi citi.

J. F.

Trīsreiztrīs 1983 Jūs gaida!

PIETEIKŠANĀS UN INFORMĀCIJA

RIETUMKRASTĀ
13.—21. aug.
Māra Celle
962 Westmont Ct.
San Jose CA 95117

GAŖEZERĀ
14.—21. aug.
A. Ruperts
2141 Brunsink NE
Gr. Rapids, Mi.49503

KATSKIĻOS
21.—28. aug.
Ilze Buls
4 Elmwood St.
Stamford, Ct. 06902

ALA

PĀRDODAMAS

Alberta Filkas (miris 1938.g.) ***gleznas,***
kas bijušas izstādītas Rozentāla galerijā Rīgā. Vairākus viņa darbus iegādājās Rīgas mūzejs. Dabūjams katalogs latviešu valodā. Gleznu kollekcija var tikt nodota komisijā. Zvanīt vakaros **(416) 222—6355.**

Anna Strauta

MĀJAS MĀTEI

Gaļas sacepums vācu gaumē
(6 pers.)

1/2 mārc. vērša gaļas, 1/2 mārc. teļa gaļas, 1/2 mārc. cūkas gaļas, 2 sasmalcināti sīpoli, 2 ēdamk. tauku vai sviesta, 1 tase nomizotu un sagrieztu tomātu, 1 zaļais pipars, bez sēklām, sagriezts, 1 ēdamk. paprikas pulvera, sāls, 8 piparu graudiņi, sagrūsti, 2 lauru lapas, 1 tējk. ķimeņu, 1 tase karsta buljona, 1 16 unču skārdene skābo kāpostu, bez sulas, 1 tase skāba krējuma.

Gaļu sagriež 1 1/2 x 1/2 collu strīpiņās. Sviestā vai taukos apcep sīpolu, kamēr zeltains. Pieliek tomātus un zaļo piparu, cep ar vāku uz maza siltuma 15 min. — Pieliek gaļu un papriku, nedaudz palielinot siltumu, maisa, kamēr paprikas pulveris pazudis. Pārkaisa sāli, sagrūstos piparus, ķimenes un pieliek lauru lapas. Uzlej karsto buljonu, uzliek vāku un sutina vēl 30 min. Pieliek skābos kāpostus un uz lēna siltuma vāra 40 min. Izņem lauru lapu.

Liek tūliņ galdā, pievienojot skābo krējumu. Pasniedz ar vārītiem kartupeļiem.

Sutināta vērša gaļa
(8 pers.)

1—4 mārc. vērša gaļas (top rump, rolled), 1 tējk. sāls, 1 tējk. piparu, 1/2 tējk. augu eļļas, 2 mārc. mazo sīpoliņu (šalots). 3 3/4 tases vērša buljona, 2 lauru lapas, 1 citrona nogriezta miza, 3 tases sēnīšu, 1/4 tases sviesta, 1/3 tases brandija, smalki saberzta citrona mizina (no 1/4 citrona), 1 ēdamk. sviesta, sajaukta ar miltiem, mērces sabiezināšanai.

Ieberž gaļu ar sāli un pipariem; lielā nedegamā katlā sakarsē eļļu, pieliek gaļu un cep 10—12 min., šad tad apgriežot. Apkārt gaļai apliek pusi no sīpoliņiem un cep, kamēr mīksti un caurspīdīgi. Pielej buljonu, lauru lapas un citrona miziņu. Ļauj šķidrumam uzvārīties, uzliek vāku, samazina karstumu un sutina 2 1/2 līdz 3 st. vai kamēr gaļa pavisam mīksta. — Gaļu pārliek siltā traukā un tur karstu. Izņem lauru lapas, sīpoliņus un citrona mizu un mērci izlaiž caur sietu. Nosmeļ šķidrumam taukus. Pieliek atlikušos sīpoliņus un šķidrumu vāra 20—30 min. vai kamēr samazinājies uz pusi. Pa to laiku sviestā apcep viegli sēnītes, apm. 3 min. Izņem no trauka un tur siltas.

Izņem sīpoliņus no šķidruma un noliek traukā ap gaļu. Šķidrumu ielej pannā, pielej brandiju un saberzto citrona mizu. Ļauj uzvārīties, tad samazina karstumu un pieliek pamazām sviesta un miltu maisījumu, pastāvīgi maisot, kamēr mērce bieza.

Gaļu noliek uz koka dēlīša, sagriež biezās šķēlēs. Liek uz sasildīta šķīvja. Apkārt gaļai apliek sēnītes un sīpoliņus, virsū uzlej pusi no mērces, pārējo atsevišķā traukā. Pasniedz ar kartupeļu biezputru un zaļām saknēm.

SĪKIE CEPUMI

Pumpernikeļi

100 gr. sviesta, 200 gr. cukura, 400 gr. miltu, 3 olas, 1 pac. vaniljas cukura, 1 tējk. cepamā pulv., 150 gr. rozīņu.

Sviestu saputo ar cukuru un vanilju, pieliekot pa vienai olai. Miltus sajauc ar cepamo pulveri un izsijā, pievieno iepriekšējai masai līdz ar nomazgātām un nosusinātām rozīnēm. Visu labi samīca. Izveltnē 1 cm biezumā plāts gaļumā, nospiež un pārzież ar sakultu olu. Cep vidējā karstumā.

Siltus sagriež ieslīpos garenos gabaliņos un ieliek remdenā krāsnī apkaltēt.

KRISTUS DĀRZS

APRŪPES MĀJA — RETIREMENT HOME

Woodbridge, Ontario

Ievērojot, ka uz Kristus Dārzu pieteicies liels skaits interesentu , valde nolēmusi tuvākā laikā pieprasīt atļauju projekta izbūves turpināšanai līdz 200 gultām, ieskaitot dzīvokļus, uz kuŗiem jāpieteicas atsevišķi (norādot anketē). Tādēļ vēlamies, lai pieteikumi ienāktu arī turpmāk, **īpaši par tiem, kas jau atrodas līdzīgās institūcijās.** Tas nepieciešams lēto 2% hipotēku aizdevuma saņemšanai.

Pieteikšanās veidlapa (Valsts iestāžu ieteikta)

Pēc valsts iestāžu aplēses aptuvenas uzturēšanās cenas mēnesī Kristus Dārzā būtu šādas:

1) istaba ar vienu gultu un atsevišķu vannu, gaisa dzesinātāju, aptīrīšanu, mēbelēm, telefonu, TV un radio pievienojumiem un 3 maltītēm..... $ 1,185
2) Istaba ar divi gultām ar tām pašām ērtībām katram..... $ 710

Kristus Dārzā paredzētas šādas ērtības:

Bibliotēka ar klusām lasāmām istabām—Mākslas galerija—Kapella—Fizioterapija
Telpas dažādām nodarbībām (galdniecībai, rokdarbiem, spēlēm)—Siltumnīca
Iekštelpu peldbaseins—Ārsta un zobārsta kabineti—Frizētavas—Sprinklera sistēma.

Lūdzam atbildēt uz visiem šiem jautājumiem:

1) Kad vēlos pārcelties uz Kristus Dārzu — 1, 2, 3 g. vai pēc vajadzības.
2) Vai esat pieteicies uz citām līdzīgām vietām? jā....., nē.....
3) Ja vieta būtu gatava šodien: a/ būtu spējīgs piemaksāt par vajadzīgo istabu? jā, nē.
   b/ būtu nepieciešama financiāla palīdzība? jā, nē.
   c/ vēlētos vienas/divu gultu istabu?
4) Kādi ir Jūsu pašreizējie mēneša ienākumi? $.....
5) Vai Jums pieder māja vai īrējat? Pieder ....., īrē ....., citi .....

Kristus Dārza adrese ir 11290 Pine Valley Dr., Woodbridge, Ont. L4L 1A6.

Zemes platība — 10 akri, 2 akri mežs un paredzētiem apstādījumiem, 2 1/2 km no ugunsdzēsēju stacijas un ūdens kanālizācijas ērtību pašapgādes. Publiskais transports ir pieprasīts un daļēji apsolīts. Tuvākais iepirkšanās centrs 3 km. Ir plānots ik dienas pašu transports uz Toronto un atpakaļ.

6) Jautājums: a/ vai vēlētos šādā vietā dzīvot, ņemot vērā aprakstītos apstākļus? jā, nē.
   b/ vai Jums pieder auto mašīna? jā, nē. c/ vai protat vadīt mašīnu? jā, nē.

Vārds ..... Uzvārds ..... Vec..... siev./vīr., gimenes stāvoklis .....
Adrese.....telefons .....

Lūdzu izpildīt un nekavējoties sūtīt atpakaļ uz adresi:

Kristus Dārzs, c/o Dr. E. Upenieks
559 College Str., Suite 101, Toronto, Ont. M6G 1A9

Pēc mūsu aplēses cenas būtu vienas gultas istabai ar minētām ērtībām $750, divu gultu — $450—500 mēnesī katram. Valdības piemaksas ir šādas:

a) ,,extended care'' iemītniekiem ar 24 st. medikālo aprūpi $39.00 (vien.)
b) aprūpes mājā ar 2 stundu medikālo aprūpi dienā $26.85 (vienam)

Tos, kas jau agrāk izpildījuši līdzīgas veidlapas, lūdzam izpildīt arī šo. Lūdzam pavairot un ieteikt arī citiem izpildīt šādu pieteikumu. (Arī ASV pilsoņi aicināti pieteikties).

ASV pilsoņiem jāievēro sekojošais:

1) Kanadas immigrācijas iestādes paskaidro, ka starp Kanadu un ASV pastāv savstarpējs veselības apdrošināšanas nolīgums. To ieteicams tomēr pašiem tuvāk noskaidrot caur savām iestādēm.
2) Būtu jāpieprasa ,,Landed Immigrant'' status caur Kanadas konsulātiem.

Lūdzam devīgi ziedot un norakstīt mantojumus šim vienreizējam brīvās pasaules latviešu pasākumam. Tas noderēs ja ne pašam, tad varbūt kādam piederīgam, draugam vai citam latvietim.

Būvdarbi sāksies jūlijā.

Vēlos pieteikt ziedojumu $..... Ziedoju tagad $ .....
Atļauju/neatļauju publicēt ziedotāja vārdu
Vārds ..... Uzvārds .....
Adrese.....

KRISTUS DĀRZA VALDE

COME TO FLORIDA!

Why Stay North Feeling Half Dead?

YOU CAN BE BURIED beautifully in

$49.50 No Tax

No More Taxes, Food, Drinks, Races, Hotels,
Night Clubs or Doctor Bills

Convenient Layaway Plan
Make Reservations Now!
Write for Free Booklet

Maija svētki Sidrabenē

1983. g. 28. maijā

ar maija karalienes vēlēšanām un kronēšanu. Kandidātes lūgtas ierasties tautas tērpos vai kleitās.

Piedalās: *koris Jaunbalss, diriģente Dace Šmite.*

Sākums pl. 19.30
E. Zakuļa deju mūzika līdz pl. 1.00

IEEJA 6 dol., studentiem un pensionāriem 5 dol., jauniešiem līdz 14 g. brīva.

◍ Kafijas galds. ● Atspirdzinājumi.
◍ Lielās loterijas izloze.

Visus laipni ielūdz

SIDRABENES PĀRVALDE

Jārunā arī par tautu tiesībām

ALEKSANDRA ĶEGUMNIEKA SPECIĀLRAKSTS LATVIJAI AMERIKĀ

Mūsu centrālo pārstāvniecību vēlēšanas ASV un Kanadā jau aizvadītas. Tāpat aiz muguras ir arī lielākās latviešu nacionālās organizācijas Daugavas Vanagu delegātu sanāksmes abās zemēs. Bostonā ALAs vadību pārņēmis līdzšinējais vicepriekšsēdis Dr. V. Klīve. Valdē parādījušās dažas jaunas sejas, un kongresa laikā bija vērojamas dažādu politisku nosliečų izpausmes, kā arī aizkulišu darījumi, kas raksturīgi kaimiņzemes politiskā arēnā.

Amerikas latvieši tagad varēs sekot enerģiskā kalamazuieša Dr. V. Muižnieka jaunajai karjērai un, šķiet, nebūs daudz asaru birdinātāju par progresīvā kandidāta Zeidenberga ciesto neveiksmi, kaut arī viņu atbalstīja, daudziem par brīnumu, augsta autoritāte. Zeidenbergs droši vien varēs netraucēts turpināt sadarboties ar savu Kanadas kollēgu Gunti Liepiņu, gādājot par kultūru, kas nacionāliem trimdiniekiem pārāk tuvu sirdij nestāv.

Viss atkarīgs no tā, kādu ceļu īsteni izvēlēsies jaunievēlētais ALAs priekšsēdis Dr. Klīve. Ciemojoties Kanadā, kā labs runātājs viņš teica itin interesantu runu, bet, diemžēl, jautājumu periodā izvairījās no nepārprotamas atbildes uz dažiem svarīgiem jautājumiem. Varbūt, kad viņš iedzīvosies savā jaunajā amatā un būs izvēlējusies pareizos līdzstrādniekus, lietas noskaidrosies.

Kanadā notikušā LNAK padomes sesija bija lietišķīga, un šķēpu laušana par nenozīmīgām problēmiņām bija niecīga. Bija daudz jaunu ierosinājumu, un laiks rādīs, kā tos varēs īstenot. Līdzšinējais valdes priekšsēdis T.Kronbergs bija vienīgais kandidāts, un acīm redzot delegātu vairākums viņam dāvāja uzticību.

Abās sanāksmēs ļoti zīmīgas runas teica Pasaules brīvo latviešu apvienības valdes priekšsēdis O. Pavlovskis.

Jākonstatē, ka Dr. O.Pavlovska personā mums radies nopietns nacionālpolitiskās cīņas vadonis — tribūns, kas mums tik nepieciešams šajā nopietnajā laikā. Viņš ir taisna ceļa gājējs, kas izvairās laipot un atklāti pauž savus uzskatus, par kuriem ir pārliecināts, nebaidoties, ka dažiem viņa nostāja varētu likties pārāk krasa. Dr. O. Pavlovska autoritātes atzīšana ir mūsu ziņā, un mums jādara viss iespējamais, lai to stiprinātu. Viņa autoritāti nedrīkst apēnot nevienas citas zemes centrālās pārstāvniecības vadības personīgas ambīcijas. ASV, Kanadas, Eiropas, Austrālijas un Dienvidamerikas latviešu pārstāvniecībām ir jāuzklausa Pavlovska balss, un tie nedrīkst novirzīties no mūsu augstākās politiskās autoritātes radītām vadlīnijām. Tikai tā mūsu spēks pieaugs, un mēs varēsim īstenot visas ieceres.

Dr. O. Pavlovska priekšteči darītu pareizi, ja tie savu periodu atbildīgā darbā pēc savām spējām izpildījuši, tagad vairs nerīkotos aizkulisēs ne Pasaules apvienībā, nedz arī citos iestādījumos. Tā ir ļoti mērena politiska godīguma prasība, ļaut jaunai vadībai netraucēti darboties, nemēģinot novirzīt kuģa kapteini no ieņemtā kursa.

Kanadas politiskā skatuvē pārsteigumu sagādāja ministru prezidents P. Trudo, atklātā vēstulē kritizējot amerikāņu jauno aizsardzības ieroču izmēģināšanas protestētājus. Viņš pamatoti norādīja, ka NATO spēks ir nepieciešams šīs alianses pastāvēšanai un varbūtēja iebrukuma atvairīšanai. Pat izmēģinājuma demonstranti savu akciju esot pārvērtuši par vienpusīgu ASV nosodīšanu. Kādēļ demonstranti izvairās kritizēt Pad. savienību?

Pēc šīs atklātās vēstules Trudo par deklarēto principu saņēma arī LNAK pateicības vēstuli. Arī Kanadas žīdu kongress apsveica ministru prezidenta deklarāciju.

Dienu vēlāk P. Trudo kādā intervijā radīja vēl lielāku pārsteigumu, asi kritizējot Rēgena ārpolitiku pret Pad. savienību. Pad. savienība esot lielvara, un kā tāda tā esot jārespektē. Rēgena nostāja radot šaubas, vai uz ASV prezidentu varot paļauties. Šī jaunā premjēra deklarācija radīja izbrīnu pat daudzos liberāļu partijas biedros.

Pēc dažām nedēļām, laikā no 8. līdz 12. jūnijam, Otavā konservātīvo partijas kongresā izvēlēs šīs partijas jauno līderi. Pagaidām ar 35 proc. delegātu atbalstu priekšgalā ir Dž. Klārks, Molruniju atbalsta 18 proc., Krosbiju 14 proc. bet pārējo kandidātu izredzes ir gauži niecīgas.

Konservātīvo partijas kongresā būs klāt arī LNAK valdes priekšsēdis T. Kronbergs, DV pārstāvis Dr. E. Pārups un mūsu laikraksta redaktors A. Kundrats. Latviešu pārstāvjiem būs dota lieliska izdevība informēt vadošos konservātīvo partijas politiķus par mūsu nacionālpolitiskās cīņas problēmām.

Ir zināms, ka Milvoku dziesmu svētku laikā Republikāņu partijas latviešu darbinieki paredzējuši aicināt kādu no prominentākiem amerikāņu politiķiem būt latviešu vidū.

Kā Kanadā, tā ASV tiekoties ar autoritātēm, mūsu pārstāvjiem ir jārunā skaļāk, drošāk. Lojālitātes apliecinājums nebūt nav pretrunā ar mūsu prasību minēšanu. Mēs nevaram ļaut, ka lielajā politikā mūsu draugi turpina Baltijas valstīm nodarīto pārestību jautājumu turēt uz politiskā pavarda mazākā un aukstākā riņķa.

Mēs nevaram pieļaut, ka Baltijas valstu un tautu traģēdiju paslauka pagaidām zem politiskas grīdsegas.

Mūsu traģēdijā bez vainas nav arī rietumi, sākot ar Jaltu, Potsdamu un beidzot ar Helsinkiem.

LNAK padomes sesijā atskanēja ļoti prasīgs norādījums: „Cilvēka tiesību restaurēšana vien nedos brīvību apspiestām tautām. Ir jārunā ne tikai par cilvēka tiesībām, bet arī tautu tiesībām un brīvību!" Cik pareizi vārdi!

Aleksandrs Ķegumnieks.

Sulu mēnesim beidzoties. **Foto J. Liģers.**

Tikšanās ar LNAK padomes locekļiem

LNAK padomes 33. sesijas pirmās dienas vakarā 14. maijā vairums locekļu piedalījās Latviešu Nama vadības rīkotās vakariņās, kopā ar ielūgtajiem viesiem pāri par 100 dalībnieku. Galdus bija klājusi Latviešu Nama dāmu komiteja ar priekšnieci Sofiju Zaķi.

Vakara norises vadītājs Valdis Tikiņš iepazīstināja LNAK vadību ar goda viesiem, kuŗu vidū bija arī PBLA valdes priekšsēdis O. Pavlovskis, konsuls Dr. E. Upenieks, DV Kanadas valdes priekšsēdis G. Brikmanis, kas šo amatu tikko pārņēmis, u.c.

Konsuls Dr. Upenieks, apsveicot padomi un pārvēlēto valdi, raksturoja sesiju kā „vienu no interesantākajām" un pakavējās pie šīs sesijas pirmās dienas iespaidiem, ko varētu raksturot ar vārdiem— „beigas labas, viss labs." Viņš pieminēja arī gadskārtējos Baltiešu vakarus Otavā, kuŗos nodibinājušās labas un draudzīgas attieksmes ar Kanadas parlamentāriešiem un šīs zemes politiskās dzīves vadītājiem, kas liek cerēt, ka mēs nebūsim vieni arī tālākajā nākotnē un Kanada būs mums vienmēr klāt.

PBLA valdes priekšsēdis O. Pavlovskis sveicināja arī no ASV latviešiem un pakavējās pie Latvijas Brīvības Fonda mērķiem, izsakot pateicību šī fonda atbalstītājiem un vadītājiem. LNAK valdes priekšsēdis T. Kronbergs, kam padome atkal uzticējusi LNAK vadību uz vienu gadu, atgādināja mūsu tautas intereses likt pirmajā vietā un vienmēr domāt par mūsu valsti, kas atrodas okupācijā un tauta apdraudēta. Atbalstāmi mūsu sabiedriskie un politiskie darbinieki, kas cīnās par šiem mērķiem. Viņš veltīja atzinīgus vārdus arī PBLA vadītājam O. Pavlovskim, kuŗa darbs simbolizē visu mūsu darbu.

Vakara vadītājs V. Tikiņš iepazīstināja ar šī vakara referentu J. Ozolu, kas apskatīja Kurzemes cīņu mērķus, par kuŗiem cīnījās mūsu leģionāri un kas bija spiesti nolikt ieročus 1945. gada 8. maijā, daudziem leģionāriem vēl cīņu turpinot kā partizāniem. Referents, kas bijis šo cīņu aculiecinieks un līdzgaitnieks, pakavējās pie pēdējām dienām Kurzemes cietoksnī, kur atgriezies tikai vienu mēnesi pirms kaŗa beigām, kad Vācijā bija ārstējies no cīņās gūtajiem ievainojumiem. Tikai pašā pēdējā brīdī viņam laimējies no cietokšņa izkļūt. Kurzemē toreiz nebija civīlisti un kaŗavīri, bet visi nacionāli vienoti latvieši, kam nebija citu mērķu kā sava tauta un brīva Latvijas valsts. Daudzi gaidīja „vēstures atkārtošanos" un cerēja uz angļiem, bet pievīlās. Tikai krievi aicināja pie amerikāņu konserviem... Arī tagad mēs esam līdzīgā stāvoklī, trimdas cietoksnī, kur mums draud asimilācija, bet neesam vairs vienoti un ar Kurzemes cietokšņa garu; pat mūsu vidū radušies sadarbinieki ar Latvijas okupācijas varu, kas grib mūs iznīcināt.

Referents savu interesanto stāstījumu nobeidza ar Olģerta Pavlovska cietokšņa definīciju: Mēs tagad esam kā ielenkti kaŗavīri trimdas cietoksnī, kam jāiztur ielenkums. Jo ilgāk, jo labāk!

Mūzikālajos priekšnesumos piedalījās mūsu jaunās paaudzes mākslinieki: Beatrise Upeniece (flautas solo) un pianists Pēteris Zariņš (klavieres). Viņš atskaņoja arī divus tautasdziesmu aranžējumus.

V. S.

PERTA

● Pertas DV gadskārtējo biedru pilnsapulci vadīja valdes priekšsēdis V. Gūtmanis. Ziņojumā par valdes darbību norādīts, ka no 1981.-82. g. budžetā paredzētiem 6.320 dol. izlietoti tikai 562 dol., un budžets reālizējies ar atlikumu.

Par nodaļas vanadžu darbību 1981.-82. g. ziņoja vanadžu vadītāja Z. Tuvika.

Par valdes priekšsēdi 1982.-83. darbības gadam ievēlēja līdzšinējo V. Gūtmarci, bet valdē: R. Alksni, K. Bērziņu, J. Dolaci, V. Ešmani, K. Irbi, J. Pālēnu, J. Pētersonu un J. Vucnu. Par nodaļas vanadžu vadītāju 1983. gadam ar visām balsīm ievēlēta līdzšinējo Z. Tuvika un valdē arī visas līdzšinējās: R. Bērziņa, N. Bukovska, R. Džonsone, V. Gailīte, M. Krinte un E. Tīliba.

V. Ešmanis